盛京時報

陰曆十一月十八日

昭和六年十二月廿六日

發行人 佐原篤介
編輯人 菊池貞二
印刷人 東光明
發行所 盛京時報社
盛京時報支社
盛京時報支社

時論 政治分會問題

政治分會。原爲標榜分治合作者之中心主張。其根據則謂本於建國大綱之均權制。其政治作用。則在求國內之相安一時。而反對者標舉集權之說。以爲設立分會。有統治權割裂之弊。且事實上可使軍事集團領袖。威權自恣。政令旁出。儼然形成二重政府。故理論上曾經激烈之辯論。事實上又經長期之試驗。卒因武漢政治分會任免疆吏問題。釀成內戰。迨桂軍退出湘鄂之後。乃由中央決議。改訂政治分會職權。終因成績不良。根本撤銷。此政治分會存廢之大略經過也。現因時異勢變。恢復政治分會之議。舊案重提。值茲四屆一中全會。開幕在即。黨國要人。頗有建議於廣州北平兩處組設政治分會者 而西北將領。亦擬作同樣請求。其爲國家統一後政治制度上一重大問題。顯而易見。從來政治制度。本無所謂絕對的美惡。當以能否適應政治之利用與進展。爲取捨之標準。政治分會意義。在我國歷史上。則有金元之中書行省。頗爲相似。蓋唐宋兩代。均以中書省爲詔令所自出。中書行省。肇於金而盛於元。最初創始於軍事時期。小則封拜除授。大則征誅刑戮。均得無庸請命。便宜行事。與詔令之出自中書者相同。蓋軍機瞬息萬變。不能不假以事權。而萬里專征。長期作戰。尤不能不將軍事政治。混而爲一。免致貽誤。但近年政治分會制度之廢興。在性質上則與中書行省。根本不同。蓋前者所以應付戰爭期中之事實。後者不過受政治環境上之支配。或謂分治合作之理論。出自聯省。然聯省之議。以一省爲自治最高之單位。政治分會。則介於省與中央之間。既非建國大綱中央與省之均權。又非根據省憲而實行法治之聯絡。此足以察知政治分會之爲物。所以遷就已成事實。使軍政兩權。各於中央統治以下。別成其地方系統。固無所謂理論依據。原分治均權之旨。雖均爲吾人所贊同。然必須根據地方制度。始能推行無阻。果認爲有變更地方制度之必要。則擴大省區與縮小省區。或改兩級制爲三級制。均有商權餘地。若於行政區域以外。別建非中央非地方之政治制度。勉徇有力方面所請。仍保持以軍統政之原狀。實非吾人所敢苟同。若以廣州在另組政府之後。一日取消。結束事務。非一時所能完竣。勢須設立政治分會。以爲過渡。容爲事實所許。但亦不過類似民元之南京留守府。絕非常設機關。則因環境不同。未有政治委員會組織。今擬移設北平。擴大範圍。改變名稱。國適應環境。亦屬特殊問題。當爲例外。至若西北設立政治分會。有何必要。若紛紛援例請求。是由西武漢西南等地政治分會之名。又將如春筍之驟發。統一前途。寧非大礙。政治分會。能否設立。根本在中央政治委員會之是否存在。就以往政治制度觀察。則介於中央執行委員會與國民政府之間者。有所謂政治會議。其職權超越於中執委會與國府之上。立法原則。由其決議。外交方針。由其商訂。事實上爲統治大權掌握之中樞。已違反五院分權及以黨專政之本旨。於是取消中政會之議。已由黨國要人首倡。此則關於政治組織之根本改革。非本篇所及。姑不具論。但政治分會與中政會有連帶關係。當然不能捨本趨末。惟吾人意見。無論採用集權或均權之理論。政治制度。不應隨軍事制度爲轉移。軍區之設關於國防。與行政區域。涉不相涉。兩者不可混爲一談。國防分會。類似軍區。自有其軍事意義。斷不可遷就事實。將民政附於軍區之內。而仍保持從來以軍統政之習慣。則庶幾乎國民希望中之軍民分治。或有實現之一日也。

▲勘誤● 昨日論說『中國教育之破產』題下第二段第二十一行脩字下脫『與』字合亟更正

賀匪殘部即將瓦解
徐源泉軍跟踪嚴厲追勦

漢口訊云、徐源泉抵應城、皓(十九)召集各軍官會議後、即派各部隊開始向匪攻擊、圖勦鄂北殘匪、最短期內即可肅清、又在滸保各股匪、已經范石生各部次第肅清、刻正從事搜勦、第十軍軍長徐源泉、昨有皓(十九)電到京、致參謀本部長朱培德、報告所屬華文選黃新等部隊、痛勦賀龍匪部情形、徐氏另有巧(十八日)致該軍駐京辦事處、報告本人已抵應城督勦賀匪、兩電原文覓錄如次、

電一 第十軍辦事處轉呈參謀長朱鈞鑒、篠西電計呈閱、頃據華副師長文選黃旅長新報呈、向三陽店廠河集等處竄逃之賀匪、因被我軍追勦甚急、篠(十七)日乘夜復經轉孫橋鎮、向下游洲河竄、現正跟蹤尾追、并令駐京山之朱團、向孫橋鐵迎勦、免被遠竄、各等情、職爲乘機消滅該匪計、已令華黃兩部、務即窮追、勿稍鬆懈、并着徐繼武旅、集結于白馬廟皂市等處、準備策應、同時電依黃兩旅、以主力進至永陽河灰阜頭一帶、協同兜查、賀匪此次迭被職部痛擊窮追、已勢窮紛竄、除督飭各部嚴行追勦、期將其殲滅外、謹電稟聞、職徐源泉叩、皓(十九日)午印、

電二 彭處長子渾兄、龔副處長楚梧兄鑒、泉於篠(十七日)中到應城、據賀報匪於宋河鎮等處、頑強抵抗時、被我部猛攻、死傷甚衆、匪之主力、損失極重、刻已向三陽店潰竄、我華副師長黃旅長、正率部跟追、并由范旅郭旅沿途堵截、必可消滅、泉擬在應城督勦、以期迅速、并聞、徐源泉巧十八日午印、

北方各省首腦會議

北平訊云、自東省事變後、關內數省之軍政等費、頗感不足、中央又以財政不充、欲助無從、張學良氏以關內各省駐軍之軍餉以及政費等、關係華北數省至鉅、故近召山西省主席徐永昌、山東省主席韓復榘、綏遠省主席傅作義、察哈爾主席劉翼飛、河北省主席王樹常等、來平共商辦法、徐傅等均已先後來平、劉翼飛定今日首程、韓氏則以魯政羈身、是否可分身前來、尚屬未定、但韓已派代表宋式顏式抵此、張氏將於一二日內舉行會議、對財政 軍政政治皆 有詳細討論、張對財政尤主張取公開主義、共謀 華北數省 治安之鞏固、以渡國難、此會議畢後、行其起行組織北方政治分會、中財委會之組織、除由資望素著之財界中人分任外、聞各省主席均爲財委、此外各省財政由財委會決定分配之、實行公開云、

新詩 歡迎投稿

無所願 (元錫)

▲寄給麗芬

(一)

無所願、
願作一隻VioLin、
得近妳的纖手裡、
親妳的頰、
吻妳的髮、
扶着妳的香肩、
唱情歌、
說情話、
任妳撫摩、
任妳推拉、
若能得妳愛憐、
便死了、也無牽掛。

(二)

無所願、
願作一隻琵琶、
得近妳得纖手裡、
靠着妳的乳、
依着妳的腦、
偎在妳的懷中、
妳彈着、
我唱着、
任妳撫摩、
任妳彈打、
若能得妳的愛憐、
便死了也無怨話。

孔祥熙擬長期休養

南京訊云、實業部長孔祥熙氏、自四全大會後、舊病復發、請假就醫、業經有日、記者昨晤該部某高級職員、詢其病狀、據云孔氏因歷年奔走革命、致力黨國、積勞致疾、久擬遵照醫囑、長期療養、以冀復元、故前在工商部任內及實業部初成立時、曾迭向中央國府呈辭、皆不獲請、以致時發、迄未除根、今幸團結告成、中央政局、即將改組、適予孔以請求休養之機會、聞已呈中央、重申前請、並令部內將一切經辦事務、隨時清理、不得延擱、以便繼任有人時、即可隨時移交、並聞實部現在重要設施、如利用庚款、創設機械廠、並代華商購買紗錠、及利用外資、合辦鋼鐵廠、糖廠等事、皆與外人接洽已久、頗有眉目、現正加以整理、俾繼任者 繼續辦理、將較爲便利云、

至於學生反對委員(培成)理由、是阻止愛國運動、關於學生請願、中央已有命令制止、省府奉命、當然交教廳辦理、是教廳之阻、並非苗委員之過也云云、

徐永昌談最近晉局
太原並未爲閻馮備行轅
閻馮赴京與否亦不可知

北平訊云、山西省府主席徐永昌前晚抵平後因爲時已晏、尚未謁張、定昨晚赴順承王府謁見、記者昨午訪徐氏於滿寶飯店、承接見談話如次、本人奉副司令電召來平、因未謁見、故商何事尚未悉、傳載太原爲閻先生預備前總部爲行轅、並托揚傳公祠備馮先生下榻說、絕對不確、閻馮二先生仍在原地居住、前此孫哲生王席(作義)日內亦將來平、報會電閻先生、轉達馮先生及趙戴文等赴京出席四屆一中全會、當即分別電達、前說或由此而起、赴京與否、尚不可知、本人啓程之前一日曾赴西會村見閻先生、馮先生則未見到、但如去京、想也快了、因距開會期已近故也、閻先生仍在西會辦西北實業公司、正積極進行、並有啓事說明、近更派人前往參觀啓新洋灰廠、藉資研進、不過因計劃規模過大、經濟力恐有未及、現新開一窯、正待日整理、報載山西兵工廠機件運往河邊村說、係進山中學所用之吸水機、價值僅萬餘、用汽車二輛裝運、本人此次看見時、尚未卸下、如果兵工廠機件運往、即修一條鐵路運送、當時亦須半年、此亦足證明傳說之不確矣、兵工廠現僅有經費三萬元、只是用以維持其本身工人之生活、及保護機件不損壞、徐外工人均早以遣散、故可謂爲在保存狀態中云云、繼據云、本人來時已漸不靜、不想離 并綜數日、即發生不幸、此處尚未接報告、惟省 部則確 有二三枝槍、係民國十六年時所遺存者、

皖省政府禁種烟苗

蚌埠訊云、皖省烟苗、流毒多年、因禁令廢弛、迄未肅清、本年當秋季種苗時期、皖北各縣、一般無知愚民、仍多貪圖厚利、私植毒卉、安徽民政廳長劉復、近爲澈底禁止起見、特通令各縣長努力剷除、以重烟禁、令文云、查禁種罌粟、並經迭經本廳令飭切實遵辦、並經本廳長撰發白話布告、剴切曉諭、飭令分發張貼宣傳嚴禁各在案、現查各縣呈報遵辦者固多、而迄未將辦理情形報告者、亦復不少、實屬玩法、際茲冬令正毒卉出土之時、誠恐無知愚民、貪利違令及就地土劣與不肖胥吏、狃於積習、暗中包庇、仍復潛行偸種、流毒社會、亟應及時限、令各該縣長實行努力肅清、以重煙禁而杜遺害、爲特重申誥誡、務各恪遵迭令、嚴厲執行、永絕煙禍、須知本屆禁種煙苗、事在必行、各該縣長職責所在、慎勿仍前玩忽、自干嚴議、除分行外、合亟令仰該縣長立即遵照禁煙法施行規則、暨縣長履勘煙苗章程各規定、尅日親赴各鄉週歲履勘、已種者立時厲行剷除、未種者厲禁、勿再私種、並取各該區長禁絕切結、由各該縣長加具負責印結、限文到十五日內、據實呈報、以憑派員抽查、倘有藐玩功令、辦理不力、或陽奉陰違、報告不實情事、一經發覺、定即分別依法嚴懲、決不寬貸、其各懍遵毋違、切切此令、

鄧演達處刑
判決書全文

南京訊云、鄧演達在滬被淞滬警備司令部捕獲後、當即解來京、經中央黨部發交軍政部軍法司特別會審已於日前會審結果、以背叛革命危害民國罪判處死刑、茲將判決書呈文及判決理由詳誌於次、

判決被告人鄧演達(又名丁澤生、又名策成、又名仲幹年四十一歲、廣東人)右被告人因背叛革命危害民國案、經本部軍法司會審審理判決如左

主文 鄧演達即丁澤生、又名策成、又名仲幹、以危害民國爲目的、勾結叛徒、圖謀擾亂治安、處死刑

事實 鄧演達於民國十五年間、充總司令部政治部主任、國府移設南京以後、鄧演達在漢鼓吹反革命、經國府通緝、即逃亡海外、嗣潛回上海、與羅任一、季正方常私組第三黨、定名爲中華革命黨、專以顚覆政府擾亂治安爲目的、本年八月間、經淞滬警備司令部將鄧及其黨羽羅任一等十九人一併查獲、並抄出證物甚多、即送中央黨部轉發到案、

居正談時局

上海訊云、居正語本報記者、病體漸痊、惟久談即覺喘咳、睡失眠、入京尚無期、許崇智仍在滬、謝持臥病在杭患中風、半身不遂、甚危、如各委多數入京、堅挽余等參加或偕許崇智一行、至政府人選、會尚未開、但孫在港滬京多臥病、解決當無如是之速、一時且談不到、主席雖不能確定爲林或蔡、但敢信爲一年老者、蔣下野藉息仔肩、亦一佳事、外傳蔣復任、似非事實、因蔣生平素喜負責、新政府之大權、在行政院、無責可負、不致實現、各地設政治分會、對至會無提案、以老朽之身、能見和平統一、於願足矣、談話時、居亟訊本報情形甚詳、恢復民十八狀態、有此趨勢、滬之病態照片、行時須兩人扶持、今則步履如恒、與記者談及交通事業之不發達、新聞傳遞之難、喟然嘆曰、中國之傳統政策、凡四字、因循苟且、余臨辭、居莞爾謂新聞記者可怕、記者答、不然、我們作稿有分寸、遂歡辭別、

上海 青島行
▲長春丸 十二月廿八日
▲奉天丸 十二月卅一日
▲大連丸 一月一日
天津行 至塘沽止
▲天潮丸 十二月廿六日
▲濟通丸 十二月廿七日
○龍口行 龍平丸 十二月廿七日(旅順不行)

大連汽船株式會社 電話四一八五番
專屬貨客經理店 大連市敷島町 永和公司 電話七八七六番
阪神航路專屬荷扱店 大連市須磨町六〇番 津山兄弟商會 電話長四六八一番

東三省古蹟遺聞續編 定價現大洋一元
文藝叢考 定價現大洋一元
哀史 定價現大洋一元二角
皇帝東巡 定價一元
盛京時報各書出版

久記糧棧 久記銀號
本號開設於三月五日開業、買賣糧石、代辦一切、各界惠顧、無任歡迎
遼寧日站加茂町五番地 電話番號 三二一九七 三二〇四〇八 三二五四八七

戒煙
戒忌鴉片嗎啡 海羅英 巴畢那兒 等癮
快法二日 慢法七天
百病不犯 神精照常
不受痛苦 身體健壯
老幼均可 有病無妨
忌好之後 如再吸煙
住院方便 看護周到
安全忌好 隨意辦公 癮病齊治 四時皆宜 惡心嘔吐
戒費極廉
振華醫院 本天省城 大西門外
院規
注意

感謝眼科聖藥(琥珀光明丸)
瀋陽地方法院登記處書記員唐宗寅先生來函云 英美大藥房大醫敬謝者敝人於去春偶患目疾初起不甚爲意漸至雲翳遮睛視物不明且觸怒時發因火即犯歷經中西醫治迄未見效終日憂悶不堪其苦因閱報章載有貴藥房自製內服眼科聖藥琥珀光明丸專治男女老幼遠年近日一切雲翳障暴發火眼等症閱悉之下不勝欣喜隨至貴藥房購買一盒試服六日果然見效連服數盒目疾若失而翳障盡去光明復原矣斯誠不愧眼科聖藥敝人感佩之餘敬申數語以鳴謝忱
○謹將定價開列於後 琥珀光明丸 六日用量 現大洋一元 用一日者四角
○總售處遼寧大西城門外電車站英美藥房

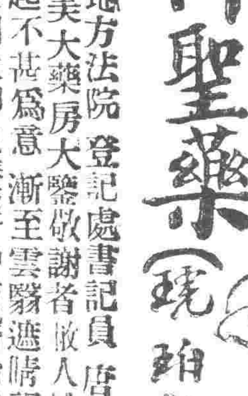

李福成緊要聲明
謹啓鄙人服務關東憲兵隊前遣僕人持通行證出外辦公在途被竊除呈明憲兵警察各隊發見逮捕外特此登報聲明作廢再予向不給僕名片在外招搖如發見逮究爲感此啓

登報聲明
敝人於本月十八日被盜失去牙章陽文隸體名戳一個除呈報備案外特此聲明作廢此後無論發生何種字據蓋此名戳者概不負責張風舞啓
中東路三奇河張風舞啓

品製 株式會社 大連機械製作所
本店 大連市沙河口臺山町番
支店並分工廠 遼寧西塔大街三町目(電話二一一〇三番)
要目 鐵道車輛、鐵道路線附屬品及信號裝置、橋樑鐵桁、鐵骨鐵屋豆油容器鍋爐類、汽罐、汽機、煙突、各種機械類設計製造販賣、鑄鐵並、鋼鐵物、瓦斯

最新發明萬試萬靈
肺病新藥
官倫 案府
止咳特效

鳴謝聯保賠欵迅速
太平洋三千二百元保險公司 茲有本號月之八日失愼燒燬茶葉甚多計損失大洋一千四百元二角 聯保保險公司 保險五千元 聯保保險公司 保險三千四百元查明損失立即照數賠償足見信用照著謹啓
北市場 天成永 啓

保肺露 治咳
一、三大特色
一、奏効神速服後十分鐘嗽止喘平諸患若失
一、品質高貴藥性和平善能防癆補肺理氣化痰
一、氣味芳香甜美適口婦孺老幼皆樂服之
定價 大瓶一元四角 小瓶一元二角
瀋陽大西關門外 寶康藥行經理

藥力宏大一料斷根 買一盒贈送一盒
肺病一症深爲危險染之既易治之頗難輕則咳嗽不止重則肺生核肺癆相繼而生若治之失當則必害及生命誠最可危懼之症也本行有鑒及此由天壽藥廠包銷大宗萬試萬靈肺病新藥此藥效力最爲驚人無論何種咳嗽肺病吐血哮喘確保一料斷根永不再犯今因此藥在東北首創特別犧牲一千料凡買一盒者即另送一盒送足一千料爲止望有肺病諸君快嘗試之以期早日驅除可保之肺病是幸
主治 五癆七傷 肺癆咳嗽 陽風結核 各種咳嗽 痰中帶血 黃痰白痰 胸脅酸疼 無不立愈
定價現大洋每盒五元 料四盒 二十元
經理處 遼寧中街路北 普克德藥行

嚴華戒煙丸 靈藥出世十四天保險斷癮
查近來毒物害人之最甚者莫過於鴉片 嗎啡 非但傾家蕩產甚且戕身 此毒無不思欲戒除之然欲戒除此毒非素有經驗專方純粹上等藥材不能驅毒斷癮 本戒煙丸 保世傳專方純粹上等貴重藥品 內製內中決對毫無毒質 如鴉片嗎啡海洛英等瘾 服後有補氣養血之功驅毒斷癮之效 凡鴉片嗎啡海洛英等癮均能戒除不吐瀉辦事如常 保險於兩星期內斷癮如不見效將藥退回決不失言 外埠函購郵票代價外加郵費二角即將藥交郵局奉上不誤
嚴華氏戒煙丸定價現洋大盒一百粒二元六角 小盒五十粒一元五角
總發行所遼寧小西門北電車道東嚴華藥行
總經售處遼寧中街路北 普克德藥行

專門 肺病胃腸病婦科小兒科 國醫李春芝 急病請診隨時即往
寓瀋陽大西關大什街北胡同杏林春藥店應症
凡男婦老幼咯血吐血痰中挾血咳嗽氣喘不論遠年近日一切肺癆均有特效良方保證除根並發售
肺病除根藥每袋大洋五角每盒 打五元 腸病除根藥每瓶大洋一元每打十元 吐血秘傳紅丹每袋大洋一元每打十元 腎病良友每袋大洋一元每打十元 胃病寬中丸每袋大洋壹元 衛生保腎丹每瓶大洋八元 奇異怪病另有專法 外埠函詢請附郵票兩角即日答覆 當有確實治法附上
遼寧省城大西關大什字街北高台廟東頭 杏林春啓

恢復人生樂趣
(天津)日界旭街古玩業巨商王東興先生來函云、僕年四十有二、因操勞過度、致患陽萎神經衰弱症、人生幸福、盡失、屢經中西醫診治、毫無效果、近閱友人服「龜齡機」、頗有神效、乃購服四盒、連服一月宿疾若失、恢復青年之生殖力矣、如青年時代、陽氣旺盛、具實驗之結果如是、故以此藥介紹于各戚友數月之內、已試十數人、凡患生殖器病、而服此藥者、皆得改造生殖力、轉弱爲強云、

夫婦獲益皆大歡喜
(河北)前陸軍炮兵團營長任雅儒君函云、敝人近年以致任事業忙迫、日無暇晷以致精力消耗、全身倦怠、記憶力衰弱、及腎虧早洩等症、內子亦患月期不准宮冷等症、致夫婦之間毫無人生樂趣、近聞友人服德國新藥「龜齡機」奇偉大效果、敝人夫婦因亦購得一打服用、半月後精神大爲愈、連服一月、余夫婦之病、盡兩無有之鄉、重享人生幸福、感激之下、余夫婦皆念「龜齡機」不置云、

生死人而肉白骨
(開封)女學校教員李碧君函云、因求學過度、以致心神交傷又身體素弱、早成貧血之症年後發燒、夜間尤甚、有時咳嗽氣短、喘吁經血數月未見每經醫生診治、即云癆症、調方無效、必勸善養、輾轉床頭、苦惱已極、偶閱報載、貴行之「龜齡機」頗有神效、因購服之略見功效、又服數盒、發燒咳嗽等病、盡愈、經脈復至、靈效如此、「龜齡機」眞可謂生死人而肉白骨、令儀終生感謝云

半打龜齡機 化爲玉麒麟
(大石橋)湯池西劉杏五函云僕經商營埠、事務紛繁、南北奔波精力缺耗、竟至腎虧腰痛朝夕寢食不安、苦惱之情、不可言狀、兼以年逾四旬、子嗣更覺無望、施遇余至友勸服「龜齡機」半打之後身體大見強壯非特諸病若失、今春復內又生一小兒、以多病孱弱之身今竟生子、非「龜齡機」之功、何克臻此銘感之餘、謹此登報鳴謝、藉揚龜齡機之奇效云耳、

慧華女士伉儷情深
(興城)于希成君、省垣小學教習也、前在津埠求學時、因用功過度致染腰痛疼、頭暈健忘之症、迨與慧華女士由戀愛結婚後、伉儷情深身體益增衰弱、而面色萎黃、喘咳不止、其夫人慧華女士憂之、四出延醫、缺乏良效前閱盛京時報載德國新藥「龜齡機」主治腎虧腰脊疼痛腎虧治精之症、記續服半打目即神清、腰痛立愈、復發、龜齡機眞腎病之絕妙仙丹也、謹此聲明、

張競生遺毒
(哈爾濱)顧鄉屯有材永森者初中之畢業生也、年方二十畢業後、即賦閑家居、素好小說、偶於友人處、獲得性史一部書而誦讀、簡即無婦竟患精神恍惚、頭痛、眩暈、遺精萎黃之病、始爲懼診治久未見效、後閱報見「龜齡機」奇效一則、因購半打服之、諸病立痊、體力恢復倍於常人云、

○龜齡機裝在美麗金盒中
世界新藥「龜齡機」是專治男女生殖器病的奇藥是男女愛情中寶缺少兒女的仙丹、返老還童的、齊後正配 製造料、純用青春動物之生殖腺、配以高貴藥料所製成、故効力絕大 萬試萬靈、復經衛生試驗所化驗證明有效、特許專賣、

主治 男子生殖器病、腎虧早洩、陽萎遺精及發育不完全、性慾缺乏、貧血、作事厭倦、消化不良視力減退等、及女子精脈不調、過多過少、經脈閉止、子宮寒冷、腹痛、赤白帶下、小產、及卵巢發育不良、難以受孕等尤爲特效、

○龜靈機養身固精之奇效
「龜齡機」具有極大滋補力、其一盒之効力、遠勝中國參茸一斤、故凡吸鴉片者、老幼衰弱者、青年腎虧者、均宜速服「龜齡機」又患早洩病、則男女間快味缺乏此藥任滋補眞固玉關之力、患者速服、無不立愈、
龜靈機 每盒一元五角 每打十五元 總經理 上海德生洋行

特別贈送
本藥在東省發行一週紀念特提五千盒、作爲贈送東省人士之用以昭效力、而便推廣、照以上定價、在代售處凡購買龜齡機者、即贈一盒、凡購買龜齡機半打者、即贈送半打、多者不贈
東省總經理 遼寧鼓樓南 金城大藥房
外埠函購款先滙寄費在內即寄上不悞郵票代洋十足通用吉黑郵票不可

贈送家庭寶庫
內載家庭衛生普通病症簡易醫療法 數十種及婦女行經衛生胎產乳娃等保護法若干種插圖七十餘凡 注意婦女第一衛生者不可不閱 函索附郵票一分即寄
瀋陽鼓樓西 城大藥房啓

英法美三國 對日新通牒

就討伐匪賊喚起注意

【東京二十四日電通電】英法兩國大使、二十三日就錦州事件向外務當局發出警告、日政府對之、預定一兩日內發出正式回答、其往復文書、日內將由外務省公表、

【東京二十四日聯合電】美國駐日大使福布斯、二十四日正午、基於本國政府訓令、訪犬養首相、提交通牒、同時口頭表示日本軍似在錦州方面討伐賊匪、如與錦州之中國正式軍隊發生衝突、則刺激世界輿論甚深、故關於此點、擬喚起日本政府之注意等旨、犬養首相答稱、錦州方面賊匪與正式軍隊、殆無差別、如賊匪退入錦州城內、假裝正式軍隊、則事態愈爲困難、故此際將錦州軍隊急速撤退關內、較爲適當等旨、對美國政府之通牒、日本決定發出正式回答、此外二十三日午后、英法兩國大使向外務省提出與美國同樣主旨之通牒、對此當亦作同樣之正式回答、

閩財政困難

福州訊云、財政廳長何公敢因中央協助款項停撥、收入支絀、無法應付、迭上辭呈、省政府均不准所請、遂不告而去抵滬後、始以用腦過度、宿疾復發、精神困頓爲辭、請省府轉呈中央、免去本兼各職、遴員接替、經省政府派秘書吳憲章赴財政廳調查收支賬況、計未支期票七十萬元、積欠各機關經費兩個月(每月四十萬元)共虧空一百五十萬元左右、各機關會計以財廳負責無人、遂向省政府請示辦法、由陳培錕委員表示、當先設法清理期票後、再籌發欠費、現擬以二十一年份期票向銀行團抵押四十萬元、再請中央將九十兩月份協款三十萬元滙下、即因支請至欠費則因歷年關、最少可發一個月(即十月份)多則可發一個月半、現亦正在極力張羅中、務請會計團體諒政府困難、共同維持、俾渡難關、會計團以事勢至此、無可如何、亦只得暫候辦理、至十四日省政府委員林知淵、偕財政廳秘書主任史家麟、由京歸來、僅携協款十萬元、茶稅抵押礎商、亦未就緒、是以期票尚難清理、至財政廳長繼任問題、何公敢臨去遺書託秘書杜履中代拆代行、杜以任重責繁、力辭不就、現暫由該廳各秘書科長共同維持、至繼任人選以陳培錕呼聲爲最高、惟陳本人極無意、故近日又傳以民政廳長鄭寶菁調任財政廳長、以陳培錕繼任民政廳長、同時史家麟蕭奇斌二人運動亦極力、但恐無甚希望、十五日省政府第一四二次會議公決、電請閩主席楊樹莊核示云、

何鍵招待湘新聞界

長沙訊云、何鍵於(十七日)下午三時在四路總部會議廳、召集長沙市各報館各通訊社記者談話、到四十餘人、席間何以四大責任、勗勉新聞界同人(甲)督促政府一致團結 停止內爭、共禦外侮、(乙)喚起民衆、一致奮起、(丙)激勵軍人爲國救命、(丁)注重國際宣傳喚起世界公論、旋又貢獻達到救國責任的方法七點、(一)要領導民衆入於正當救國途徑、(二)要明是非別利害、(三)對民衆要用誘導的來開化民衆、不可徒要用理論來喚醒民衆、不可徒唱高調來迎合民衆、不可人云亦云來附和民衆、更不可用煽惑式的鼓動民衆、(四)要領導人民、督促政府、不可領導民衆、非難政府、(五)應當少批評多建議、(六)要喚起民衆自責的精神、(七)要提倡固有道德、糾正敗壞人心、最後說明本人數年來抱定、把湖南辦好的決心、祇要有益國家人民不問其他、主要目的、在肅清赤匪、先謀安定地方再進於强湖南救中國、故希望新聞界同人、認明自己責任、決定公正主張、祇能以主張移轉環境、不要因環境而犧牲主張、對於青年愛國運動、必須獎掖領導趨入正軌、尤應以大無畏精神辨別是非等語、

胡漢民靜養

上海訊云、林煥廷接胡漢民秘書王養沖由港來電云、胡展公血壓仍高、西醫診斷、仍在百七十八度左右、非切實靜養恐有他虞、故日來除稍稍披閱書報外、靜坐安息時間特多、各方來電催促赴甯、當此國難日迫新機乍啓之際、展公爲斡旋和平促成統一最力之人、詎肯逍逸、惟目前病狀、則思慮固屬不宜、行旅尤屬戒忌、前者扶病南行、已增困象、故惟有婉却而已、關於今後黨政改革大計、日前曾電汪孫兩先生略貢意見、對各報發表談話、亦已見概要、惟望全國同人能根據和會及双方四全大會決議、謀今後大局之推進則幸甚矣云、

南京訊云、李烈鈞、程潛、陳銘樞、方振武、熊克武等、寓後湖汪家花園、覃振滕鶴傅汝霖等則寓中央飯店、蕭談今後救國救黨、應注意、宋公從事、總理建國大綱採均權制度、今若在相當地方設政治分會、亦未嘗不可、惟須注意內部組織與人選、【倘謂『本人對政治分會並不反對、惟須有適當之人運用、始可免流弊』

又云、胡漢民復林森電云、『出席大會、義無可辭、惟目來血脈轉高在一百七十六度以上、思慮固所不宜、旅行尤爲戒忌、至對於黨政改革大計、日前曾電精衛哲生兩兄、藉貢所見、今後仍當以在野之身、貢獻一切也』

日政府決定即回答三國

說明討伐賊匪理由

【東京二十五日電通電】關於錦州問題、英美法三國提出警告、日本政府對此、定于二十六日發出正式回答、回答要旨如左、

一、列國政府、懸念中日兩國軍隊、在錦州地方發生不幸事態、日本政府亦對此諒解但該地日本軍、因日本臣民生命財產受賊匪跳梁之危險、故在保護必要範圍內、實行討伐此等賊匪、當然無意導成與中國之新戰鬪、及採取損傷人命之能動的措置、

一、此等討伐賊匪之必要、及討伐之自由、前在聯盟理事會曾得各國之諒解、日本軍之討伐行爲、對於中國領土、無何等領土的野心、

一、列國所畏懼者、在於日本軍與中國正式軍隊發生衝突、關於此事、由於曩者日本政府屢次聲明、各國均有所諒解、但此項衝突之惹起、不僅由於日本軍之能動的措置、查錦州地方之賊匪、多受錦州政府之嗾使、肆逞暴虐、賊匪之背後、有中國正式軍隊存在、此爲定不可疑之事、如有受日本軍討伐之賊匪、入錦州城內、在中國正式軍隊庇護之下、計畫再起跳梁之事、則該地方之治安、永遠無望因追擊逃亡之賊匪、日本軍進擊錦州地方、此爲機宜置、措亦屬不得已之事、

一、爲謀錦州地方中日兩軍不發生不幸之衝突、中國側應嚴禁錦州政府當局嗾使賊匪、同時中國正式軍隊實行撤退關內、芟除擾亂治安之根源、此爲第一要件、

犬養首相談錦州問題

向美使力說撤退華軍

【東京二十四日電通電】犬養衆攝外相、接受美國政府之警告、即時向福布斯大使作口頭回答、略謂、日本之軍事行動不過爲討伐賊匪、非對錦州之中國正式軍隊、作何等積極的攻擊、然該地之賊匪、計有兩種、一爲純然賊匪、其他事實上爲正式軍隊、與賊匪相較、不易區別、日本軍出動討伐時如有多數賊匪、盤據錦州城內、則對此不得加以追擊、此爲機宜措置、亦屬不得已之事、故如欲迴避此種舉動、中國政府應將錦州地方之正式軍隊、撤退關內、

閻馮會見

【北平二十四日電通電】閻錫山與馮玉祥、在太原郊外會見、對于南京開會中之中央全体會議提案、謂絕對固守錦州、且進擊恢復失地云云、此外閻馮二氏、意見一致、不赴南京、

華北四省主席會議

韓復榘亦派代表參加

【北平二十四日電通電】河北山西綏遠察哈爾四省政府主席會議、預定二十五日在北平開會、張學良張作相萬福麟宋哲元榮臻及韓復榘代表等出席、就時局重大協議、

大沽罷市

天津訊云、本月十九日晚有長蘆鹽運使公署職員李明坦、李嘉泗、偕同鹽務稽核所職員馮嘉陵、吳心滋等四人到大沽、以查緝私鹽爲名、請村公所人員會同查緝、當地鹽商居民食鹽、向須領票、以杜私食、該稽查員等挨戶搜查、凡無票者、均按人口計算每月所食鹽斤若干、按六十倍處罰、即該戶如每月食鹽一斤、亦罰六十斤、此種罰例、殊爲違法、且全村商民脅被苛求、以致引起民衆反感、二十日被村民毆打成傷、昨全體商店表示與人民一致行動、突然宣布罷市、當地駐軍恐該稽查員等有性命危險、昨已將受傷之人送往營部軍醫處診治、塘大公安局及軍部均派員出面調停、該地民衆代表涉崇階昨日下午三時來津、向縣黨部請願、縣黨部[illegible]予以援助云、

李宗仁談西南邊防

上海訊云、李宗仁談、銑(十六日)閱蔣通電、即絕不猶豫啓程入京、過滬無甚停留、余吾人過去自十八年春以來、全爲推倒獨裁而奮鬪並非以反對個人爲目的、今後誠甚治久安非使黨與政治成爲民主化不可、蓋果於黨恢復民主集權、於國樹立民主政治、則個人獨裁之弊即無由產生、桂連年以財政困難、政治建設、未能充分進行、祇相黽勉、期無失政、訓練民團、使地方自治、得有保障、頗有成效、俟統一政府成立時、此必有最高決定、如有中央命令、自當傾師出動、齊心禦侮、現共匪猖獗至此、吾人靖、治標由中央選將練兵、計畫分剿、治本須運用政治、舉辦地方自治、建立民衆武力、政治經濟文化各方一致動員、健全本黨與民衆深切結合、從實現三民主義建設、越南非徵集預備兵、修築機場、宅謀由附近而積軍實、延展鐵路、用意不明、但桂對邊防已深切注意如、有外力侵略、決作正當防衛、

鮑毓麟誓保護日僑

北平一般空氣呈惡化

【北平二十四日電通電】居住北平之日僑一千餘名、因錦州地方、形勢緊迫、又陷于重大不安、日公使館側頗憂慮事態、向公安局長鮑毓麟要求保護、鮑局長對之、言明絕對保護日僑之生命財產、同時最近派遣巡警向日僑住宅警戒、但一般空氣惡化、

國民黨成立新團結

陳銘樞在昨中央紀念週報告

南京訊云、二十一日下午三時中央(二十一日)晨第五次紀念週、到吳敬恒、陳銘樞、鄧元沖、陳果夫、楊樹莊、陳立夫、顧祝同、褚民誼、王柏齡、繆斌、張道藩、黃吉宸、蕭吉珊、段錫朋、李敬齋、楊虎、洪陸東、余井塘、戴愧生、苗培成、程天放、曾職員共百餘人、陳果夫主席行禮後、陳銘樞報告云、全黨所盼望新的團結、舉國人民所企求的統一、今已具體實現了、這是如何重大的關頭、此次處內憂外患交相煎迫之危機、以各同志互能精誠親愛、謙讓自責、竟使分裂爲團結、化離爲融洽、就其將來生倡導謙讓之精神足以昭示天下吾人尤不能不致其欽敬、政治的主張、在歷史上不論如何譬爲議、要皆權衡國家與人民之利害、固不可拘執一端、然須與民國開創、至今已有二十年、政治迄未上軌道、而民生益困國勢益危者、端在於連年之內戰不息、故欲求政治上軌道、只有民生、而强國勢、自非兼絕用武力爲政爭之工具不可、蓋政爭而訴諸武力、則已逸出常軌、幸則爲爭奪權利之革命、不幸則爲爭奪權利之內亂、國難至此、武力不能抵禦外侮、已屬不可消拔之奇恥大辱、自非喪心病狂何忍再恐武力以求收爭、即使無日前之國難、而國勢如此、亦何堪再演此不辭之內戰、故今日各同志之謙讓自責、實現和平統一、乃必然之義務、與所成永遠之……愛國之熱情、深爲吾人之所欽感、即如近來各地軌外行動之發生、實因連年外交的教育的政治的、黨務的、種種長時間醞結而成、吾人亦懇切的盼望、非徒抑憤情、以爲政府外交之後盾、同時不荒廢其對外採取正當之行動、以自絕國家之元氣、而貽害至於反動份子之從中鼓惑、貽學生羣衆不能自爲辨別防範、在其本身則無異於表現無安內除害之能力、無攘外愛國之精神矣、最後兄弟尙有一點意思、敢貢獻於諸位同志者、團結統一和平、此大衆之所屬命望、團結誠然是力量、但團結爲政治進展之關鍵、非爲政治進展之目的、要知團結原爲求國家人民之利益、非僅爲本黨爭權之鞏固、共同積極服務於黨國、決非爲願望對外一時退讓之自保、我們現在團結固已有了力量、力量即是責任、愈有力量、則更當負起責任來、但是這種力量如何使他日以凝結而擴增、如何使用這種力量以謀政治之進步、而滿足人民之要求、俾實現吾人今後最企望之目的、是在吾人團結後之努力如何以爲斷、當國之爲存爲亡、繫於今日之團結、然尤賴於這次團結、以後施設是否能不辜望於同志同胞共以與力量誠意與耐心、以勉圖救痒於未來、舉世的監察吾人之前、將來的歷史、是怎樣呢、各位同志我們回想過去有多少的悲痛、連年爲黨爲國犧牲者、遺婦孤兒的哭聲啼魂的號泣、日今待拯之民的呻吟亡國滅種的慘痛、今幸一中全會即將開議、依總理在天之靈、引導我們同志同胞、共上自救救亡之道、

日本勸張撤退錦州軍

【東京二十四日聯合電】日本政府、不拘英美法三國之喚起注意、因討伐錦州方面賊匪、爲聯盟理事會決議容認之事、故極力進行此事、釀成事端、非日本政府之本意、確信錦州之奉天軍如撤退關內、則與中國正式軍隊之衝突、可得廻避、政府決定再令矢野參事官、關於錦州奉天軍即刻撤退關內、向張學良作最後的勸告、定由外務省向矢野參事官發出此項訓令、

日軍部抹煞警告

仍向既定方針邁進

【東京二十四日電通電】日軍部側、關于英美法三國之警告、于二十四日午後四時、在參謀本部開首腦部會議、交換意見、結果決定意見、謂三國之警告、完全失却正鵠、且係不認識實情之一方的警告、故無何等拘泥、向目的勇往邁進、

暗殺日使案

其陰謀在莫斯科發覺

【莫斯科二十四日聯合電】勞農政府當局、此次因發見暗殺駐俄日本大使廣田弘毅、計劃破壞日俄國交之陰謀、爲是項陰謀計劃者、係駐俄某國外交官、勞農政府於本日(二十四)發表、將該人物向本國送還、已得該國主席代表之承認、因此發現、異常衝動、

【東京二十五日電通電】在莫斯科之國外交官、企圖暗殺廣田駐俄大使、使日俄外交糾紛之陰謀、已由勞農政府官憲發覺於未然之說、外務省側對之、仍無何等公電、其眞相未明、

粵派四全大會宣言(續)

(七)爲求國家之和平發展、而必須使武力受政治之支配、而爲扶植民權與充實國防之保障其原則爲軍權必須決之於黨而由政府負責執行軍政行隸於政院、軍法及軍需均須獨立、並於全國設置軍區、其區域不必同于行政區域之劃分、而使國防隸於中央、保安屬之地方以防軍人干預國家行政之患、

(八)財政必須公開、使政府及人民經濟團體得以共同整理財政、審核預算決算、監理內外債及中央與地方之收支、凡軍費之提供與負担、須以國防保安剿匪之用途爲限、而不得濫耗之於內戰、

(九)今後一切建設、必須依據總理遺敎、及第一次全國代表大會之政綱政策、其未行者努力漸其實行、其已行而實施之方斷錯誤者、予以糾正、

(十)外交政策必須秉總理遺敎、實現廢除不平等條約及打倒帝國主義目的、以爲恢復民族之自由、完成我國家之獨立、此次東三省滲患發生、遂致日本帝國主義益形猖獗、今後補救、必須依照外交政策之總理遺訓、斟酌國際公約及國際機關所可據爲資援之種種情況、確立外交方針、進行正當於雪恥自衛之工作、務使暴日屈伏於正義、以遂我國恢復主權保全領土之目的而後已、

以上十端、深信爲改革內政之必要政策、亦爲救濟時艱之急要方法、若能立見實行、則其他敎育經濟社會文化諸端之改進、方能有所藉手、蓋非如此、不惟不足以謀本黨之團結、符國民之責望、抑且不足以繼承總理之遺志、賡續三民主義建國之大業、自茲以往、吾黨同志、茲據此而泯除以往之成見團結今後一心一德之精神、以期同爲國家服忠實之義務、全國國民、亦當據此而消除頻年之內戰、永奠國家眞實之和平與統一、庶幾同心努力、靖大難於今日、上下輯睦、策福利於無窮、我全體同志、全國同胞、願共勉之、謹此宣言(完)

日本議會舉西開院式

【東京二十四日電通電】第六十次議會、本日(二十四)成立、結果于二十六日午前十一時、在貴族院舉行開院式、

日軍艦出動

【佐世保二十四日聯合電】在本埠待機中之出雲向塘沽、又能登呂向旅順、于二十四日午後三時前後出發、

美下院休會

【華盛頓二十三日電通電】美國第七十二次議會、(下院)本日(二十三)休會、預定一月四日再開、

傅作義抵平

北平訊云、綏遠省政府主席傅作義日前由綏遠赴太原謁閻後、即與山西農礦廳長常秉彝轉平漢道路北上、于昨日(二十日)下午一時抵平、于學忠、湯國楨、鮑文樾、邵文凱等均到站歡迎、傅下站略爲寒暄後、即赴大將坊胡同私宅休息、據傅氏在站談、綏遠地方近日異常平靜、匪徒已漸斂跡、本人過太原時、僅耽擱數小時、除與閻先生(錫山)晤面一次外、其他多未得晤談、閻先生赴京出席一中全會事、尙未確定云、

贛匪仍猖獗

南昌訊云、朱紹良二十日進抵南昌、在省將領俟謁朱請示剿匪機宜後、即回原防、贛省殘匪仍猖獗、民衆極盼中央重視剿匪增派大軍來贛圍剿、以期早日完全肅清、

蘇俄否認

賣却哈長線

【莫斯科二十三日聯合電】最近英國各報盛傳東鐵管理局長、對日本讓與東鐵南部線、表示同意、或傳勞農聯邦向日本提議賣却該支線、或謂日本收買東鐵股份等消息、勞農政府對之、本日(二十三)發表否認聲明、謂此等消息、全然與事實無根、並謂東鐵管理局之中國側、或俄國側全體無考慮此問題之事實、

性好治遊的青年 特別注意

●我非得救●命不保矣

鄙人於市變之後心中煩悶、又兼生意蕭條寂寞無聊、每日隨同櫃上客人。赴日站妓館逢場作戲、以爲消遣、因酒醉之後一時失愼、不幸染上一種梅毒症、常言說一時失足千古恨、這就應了那句話了在初起之時小便微破並不疼痛、隨不以爲然、後竟毒疹發現遍身、漸漸上升到在五官、甚爲難堪、因此時情急醫藥亂投隨誤服輕粉水銀頂劑倒提之藥。相隔數日、全身梅疹果然消退、但因其毒未出閉塞在內、忽於十月末旬、即發覺各部骨節疼痛、日間稍輕入夜更甚、由此日重一日動轉艱難、並咽喉潰爛飲食減少、各處聘醫調治、金錢損失若干、受盡吐瀉之苦、仍然毫無功效、居家老少憂愁萬分、無計可使、病勢漸漸加重、堪堪有性命之危、俗語說人不該死終須有救、一日有南滿站華洋旅館經理、趙親東先生、乃係鄙人近友、聞傳鄙人患病甚重、但不知何等病症、特到家中探問、鄙人隨將得病之原因、及誤用輕粉水銀等藥、已往經過之情形、詳述一遍、結果竟至如此、友云此乃誤庸醫所誤也、否則不致如此之重、倘或再若耽誤、恐有性命之危、隨介紹於小西關、嵩田醫院處調治、並云該院對於花柳一科、專門研究、素有經驗、在奉開設已三載有餘前者鄙賤內本係從良女子、而身染之毒未能清出、忽於今春毒氣大發、至身潰爛、頭髮脫落、小便流膿、痛如刀割、請醫調治多次毫無功效、幸經鄙親介紹於嵩田醫院調治僅十餘日諸症痊癒也、後者櫃上所住之 客人染患淋症下疳橫痃等病、經鄙介紹去者、均已治癒、故深知該院對於花柳一科確有把握、非凡凡者可比、鄙聞趙親東先生所談之後、心中是非常快活果有此等良醫是吾命不該絕也、而於次日。煩友介紹同往該院求診、經院長嵩田先生、詳細診察、事後斷定確係梅毒症第二期、並受其水銀等毒、以致如此、倘遂到第三期時、恐無痊癒之望也、鄙人再三懇求大夫、速設完全之法、保全生命感德無極、大夫即云、爲醫道者慈善爲本、不必囑託、隨時注射德國藥針一次、並內服藥水一瓶、及嗽喉子藥水一瓶、回家後按法服用、至第三日果見奇功、各部疼痛均已減輕、漸漸飲食亦加增、此時鄙心快樂非常、全家老少皆喜之不盡到第七日又注射一針、病已減去大半、行動均漸自由、前後計算共十七日、諸症痊癒、此乃不幸中之幸也、如此危險重症、而用去藥資無幾、僅十餘日得獲痊癒該院大醫生、可稱得熱心濟世、妙手活人也、救命之恩無以爲報、特贈送匾額一幅、以作紀念、今將經過之情形與鄙人小照一張、登諸報端略表謝忱、一爲感謝該院之大德、二爲介紹患花柳者諸君速往求診、免受無限之苦、同享健康之福、是鄙人之所欲也忠告青年朋友們。對於尋花問柳一節、千萬愼重行之、况且血氣方剛、戒之在色、倘若一時失愼將這最危險、最可怕之花柳病、染到身上、那時可就悔之無極了、不但敗名失業、身財俱傷、而對於自己名譽前途、有莫大之關係、親友皆以白眼相看、其毒之危險、尙能傳染妻妾累及子孫、况且這種時代、若說是救國民强國那些事、吾們是無力作到的、但是既爲國民一份子、應當進國民一份子的義務、在此國難臨頭的時候、吾們若是仍然娛樂遊戲、嫖娼宿妓去快活、能不能對得起自己那份良心因鄙人受過這一次的苦腦、始多這一份的經驗、現在後悔可也無極了、倘若已經將這種病染到身上的時候、對於治療的時節千萬愼重、訪問一家專門的良醫、萬不可胡治亂治如鄙人若不是胡治亂治、亦不能到了這種地步、最後若非得遇良醫、吸呼性命不保以上所說、是我劉義亭一切經過肺腑良言、但願性好治遊之諸君們、注意注意、愼之愼之是荷、

劉義亭小照

奉天皇姑屯萬盛長少財東 劉義亭 啓

嵩田醫院設奉天小西關大街上頭路南茂林賓館對門院長嵩田

分院設哈爾濱道外正陽八道街口內路東是

世界珍聞及其他……

四年生子三人 政府贈與住宅

◎……羅馬獎勵多產

羅馬電云、羅馬市長路德威西公現發表獎勵多子者之計畫、只居住羅馬市內凡有市民權者爲限、凡在來年正月以後、經市當局查定、於四年間生子三人以上之家庭、特建設美之住宅一所贈與、不取租金、二十年後、即以無償讓與其屋、屋數並不限定、凡有資格者即授之預期市內多數得獎者中、至少有五六組因四年間生子三人以上至五人、而受特大獎、最近各國因一般國民生活困難、獎勵限制產兒、一家之人口、務期減少、而羅馬市有此奇特之獎勵、蓋因近來羅馬市民多移居郊外、市內人口無甚增加、貧戶且有移居海外之傾向、故以此法挽回之云、

丹麥著名戲院焚毀

富有歷史價值

哥本海根電云、丹麥著名最有歷史價值之戲院、『諾尼布雜』昨晚失愼、完全被火焚燒、按該遊藝場新近以五十萬元之代價購買、今尚未有一星期之久云、

如此京華

師長遺妾案 和平解決

▲康濟醫院訪問記

南京訊云、前第十二師長楊勝治、遺妾王家楨、捲逃後與交部科員趙瑞祺（前充楊部秘書）發生戀愛、被大夫在旅舍擒住、延律師向法庭控王趙略誘等罪、初次審訊、情形已詳前報、茲悉楊趙雙方親友、以彼此均係軍政界體面人物、勸令和平解決、以免愈鬧愈損聲名、雙方業已首肯、彼此無條件脫離一切關係、公有財產另議、並向法庭撤回告訴、而法庭以案涉刑事、不准自由消滅、復於前日開庭續訊供詞大略與上次相同、檢察官表示請求從重發落、結果或薄懲了事、當庭並准兩被告交一千元現金及二等捐資本五萬元以上舖保、趙某即日保出王亦於翌日方出獄、因在監患病、出院後、即登車入康濟醫院就醫、記者赴二廊廟該院訪問、據談楊生前確有妻妾五人、大夫人黃銀芝、年卅五歲、貴州人、舍由師長之母妹、送至重慶結婚、民十病歿仁差次、二夫人陳氏、因其體胖、呼胖太太、年二十七歲、四川瀘州人、時楊出防瀘州、即在彼處結婚、旋攜返銅仁、被人間譏楊令大歸、陳係大家女、頗有節氣、即立志向學入校讀書、母後以經濟壓迫、不久輟學、母家憐而改嫁之、楊自後、即未再娶、現在之大婦即係昔日之第二小姨、至彼實乃楊之第四妾、於楊在川爲團長時、嫁迄今八載矣、楊死後、即被其家人暗中計算、痛苦萬狀、業盡人間之慘事爲推定遺產承繼權起見、擬於上月三日赴滬投報大弟楊叔文、聘請律師向法庭起訴、臨行前日晚電話約乾姊夫趙瑞麒、至下關東南飯店一商、不料禍從天降、被蔡華仙等誣控拘留江甯地方法院十餘日、庭審二次、已於日前交保釋放、因精神受激太甚、身體已入病中、故來院就醫靜養、在未恢復以前、遵醫囑拒絕煩瑣、對親友往訪、暫不招待、至財產繼承問題決委交律師代辦俟病愈案結後、即赴滬就學、決不再適他人以杜糾纏云、

無神 反宗教運動 擴於世界

倫敦電云、美國無神論者領袖魯易斯宣稱、全世界反對宗教運動近年來因蘇俄反宗教之刺激、已有長足之發展、目前加入此項運動者、約達一千萬人、魯易斯爲美國自由思想者之領袖、頃將完成三個月之歐洲旅行、其遊歐目的係謀聯絡此間反宗教團體、及美國之反宗教團體組織一大國際聯盟、預定在明年初舉行初步會議之後、即決定于一九三三年在華盛頓舉行一世界大會、並舉行恩格謝爾氏巨大紀念碑之揭幕禮、魯斯對合衆記者談稱、『自歐戰來、歐洲低級階中之教育、其自由思想已有驚人之發展、此種情形不僅在蘇俄、即在西班牙及其他各國均然』魯氏並云、德國之反宗教更爲强烈、據該國自由思想國際團體領袖沃潘德氏核計、德國加入反宗教運動者、已達六十萬人是以連同蘇俄之無神社會、大約吾等之世界聯盟、將包括大多數之信徒矣、但各國在此方面均有相等之情形、單美國之自由思想者即有三萬人、該國同樣之團體尙有數萬人、彼等均係嚴格信仰無神論者、又如波蘭之維爾納沃爾吉斯其及瑞士之佛萊登克團體努力遂增、當吾等之聯盟組成時、吾人希望接辦比利時龍帶會之機關報使之國際化、用數國言語發行、藉以交換吾人之意見、此聯盟初創始者大約包有美蘇俄英德瑞士西班牙捷克斯拉夫、波蘭、意大利、比利時、葡萄牙、荷蘭、中國及日本等國。

諾貝爾獎金 化學家成功史

日內瓦訊、瑞典人諾貝、以科學家而成巨富、前於一八九六年逝世、遺命以全部財產約瑞典幣四千萬環之數充基金、舉行五種大獎每年一次、每獎之金額爲瑞典幣二十萬環、約合華幣二十六萬六千六百六十餘元、計除文獎、和平獎金而外、餘三種皆有裨科學、引申言之、則有造於物質文明之進步者、今年之醫學獎已爲發明治療新理之德人閻堡所得、物理獎將停發一期、而最後揭曉之化學獎、則由德工業家步虛碧岫二氏平分得之、西方學術研究、各有淵源、如一九一八年領化學獎之德人海伯、發明純淨淡氣之攝取法、一九〇九年領化學獎之德人東林、闡明平衡律可因高壓改移之原理、前者爲一九三一年獎步虛發明人造奧摩尼亞之先聲、後者乃爲步虛碧岫二氏發明品利用高壓力之學理根據、而步虛氏藉壓力以成之人造奧摩尼亞、或與炭養化合成尿屎（其成分爲炭一養一淡二輕四）、或與石膏化合而成硫酸奧摩尼亞、均已變成固體、可將數十萬噸之大宗產量、運送各地、平時用於肥料、有裨耕耘、戰時用爲爆炸藥料、可製軍火、雖其作品與海伯氏之發明品相同、而其可以自成一種新工業、已足駕海伯而上之矣碧岫氏之化學研究不在奧摩尼亞之肥料與爆炸藥料、而在發明一種有力之新燃料、其使煤末加油再加甚大之壓力使與輕氣合成經油、乃爲德國新有之特產、此君經二十餘年之苦心經驗、既能使固體之煤、化爲液體之油以便携帶、復能使此合有輕氣之油軀遣管動機之能力、特別加大、誠妙製也、其於燃料之發明外、又致力於發明新飼料、蓋從來柴板木塊、木已等於廢物、除供燃燒外無他用、但欲化解木塊之中雖含糖質、木質分取細胞質使變爲糖、萬非尋常試驗室之儀器所能勝任、如欲遞借强烈之鹽酸、變細胞質而得糖質、則鹽酸之侵蝕力至可驚、各種金屬之器、鑢可勉勝極高之熱度、而不能勝鹽酸之侵蝕、但不能容置鹽酸、其可容置鹽酸之器皿、或又不勝極强烈之熱度、而碧岫氏獨能自製新器、藉水解木化分術、以酸爲導引體、使細胞質與水化合而成、可供飼料之糖、並有醋酸等副產品、自木質中解離而出、其爲新時代之製造業開新路、正與步虛氏製造奧摩尼質數十萬噸之大宗產量相同也、

美當局注意…… 影都嬰兒表演 禁止强烈燈光工作時間

美國當局、近對好萊塢影都、各攝影公司、嚴諭禁止用强烈燈光攝製影片、因演員之中、常有不少嬰兒參加表演、恐傷兒童目力、又禁止表演時間不準超過三十秒鐘、每日工作、不得過四小時、其人道的保護之週密、可想而知、至於孩工作代價、每天十五金鎊、若其或母乳媪在旁監護、尙須另加云、

捕獲一名凶漢 耗金二百十四萬元

數年以前、在意大利有一漢索里諾的暴匪、掠奪後、便躲竄在加拉布里亞深山中、而警官隊、緊緊趨在、前後達二年、而卒未發見、嗣後動五百名巡警、專門往那險由中搜索、消耗二百萬元之鉅金、才把他捕獲、不意這位猛烈的漢索君、竟伺機脫獄、在裁判的時候、見警官與他不利的有七個人、那麼他臨走的時節、把那七個人中竟慘殺了六人、所以警官們等大怒特怒、直有不可兩立的氣概、於是撒開人馬、到處搜捕、懸賞鉅金、以期不漏、經過很多時日、才得於網中、那麼、此次的費用、又耗費了十四萬元、與上次所用的費用、合算共在去二百十四萬元之多、爲捕獲一個兇漢、竟至消費如此之鉅、可知該漢是何的兇怪難了、

發現明末遺民 隱居山谷桃源

南京函云新任贛省綏靖主任朱紹良前在贛東主持剿赤、造克名城廣昌之役、以少勝多、厥功尤偉、所部現駐閩贛邊境、前以參加四次代表大會抵京、余過之於中央飯店、談剿赤經驗甚詳、朱又言閩贛交界多崇山峻嶺、一日行軍抵一嶺崖之中、鐵巘谷、忽見阡陌連雲、村屋櫛比、村民直裰方巾、古貌岸然、蓋明末遺民、避清亂居此、已數百年不與外界通往來矣、桃源記本陶淵明之寓言、不意此閩贛山谷中、果有此境地也、

明信片考

明信片、英語叫做Postcard法語叫做Carte Postale現在已流行於全世界凡有文字之國、無不樂用、而當初創始的人、卻知道的很少、據說是在一千八百六十九年間爲奧國人歐衛流博士所建議、從片的面積、與信封一般大小、郵遞時得以減少郵費、但是片上所寫的字、以二十字爲限、不得超過此數、并且連簽名與地址一并在內、實在著墨不多、當時奧國郵務總局立即採取歐博士的建議、一般郵務當局一致試用、英國方面、也在一千八百年十月間開始引用明信片、郵局中大爲活動、工作激增但是根據調查所得、在歐孟博士以前德國有一位郵務專家益利方史底芬氏、也曾有明信片的建議、那時因無人贊成、以致擱置不用、所以最初想到明信片的人、還須推史底芬氏、

東京的奇女子

東京在華燈初上的夜街上、常見有二個嬰姿曼妙、而形動特異、裝東華麗的妙齡女郎、她倆從小便徜徉於舞場、影院、餐館、修容室裡、與客人交遊手頭很闊綽、像豪門的小姐、一般人對於她倆的行動往往懷疑、然而據一般已經和他倆發生過關係的青年們說、一事實是很使人咋舌的、因爲她倆並不需要金錢、和她倆熟稔之後、係簡直可以用她倆的錢、去年五月、她倆曾經一時斂跡失踪、許多人懷疑她倆是出亡了、但今年三月又如前的發現了、據她倆告訴人、是爲了死了一隻犬、這一隻犬是她們最愛的、因此上悲傷逾恆幾乎想自殺、曾經和犬守制、築墓、哭啞了喉嚨、以至於廢寢忘餐、她倆現在態度大變了、她們並不像以前那般隨便和任何男子發生關係了、她們現在實在令人不解、同時她倆對於所需要的祇是一般運動家、這一般新聞記者以至於一般文學家、却堅拒不納、據云『那些人是太了解、太透澈、又是老練的多』因此新聞記者爲了這一層原因、想竭力的拆穿她倆的秘密、但結果總失敗、她倆更極端的拒絕一般人爲她倆留影曾經因某一個短跑家偸偸地給她倆攝照、因事機不密給她倆偵知、竟欲進行訴訟、結果給她倆把所攝的照片焚了、底片毀了、這才了事、現在她倆是給當局驅逐出境了、原因據云是因爲她倆行動直等於娼妓、而玩弄運動家、更無異於摧殘青年、當她倆在離開東京時、送行的男女、竟多至數百人、雖然很秘密的、也可見她倆底魔力了因此一般人名之爲奇女子、

德國隱憂 嬰孩生產日見減少

柏林電云、德國嬰孩生產額日見減少、據本年前六個月統計生產數、較一九三〇年同時期內減少四萬五千之多、此項情形、小城市及鄉間亦不能免、又結婚數目亦繼續減少、本年前六個月、較去年同期內減少三萬云、

瀛海舊聞

▲法蘭西之烟酒稅極重、每人每年約須納稅五金鎊、

▲英國議員、在下議院中打電話至各處、每年約費國帑三百二十五鎊、

▲匈牙利之電話公司、最近發明一種機器、能使打電話者之聲音自動收納起來、以便日後查考、因之裝用電話者均大起恐慌、

▲倫敦有一所公共嬰孩休息室、父母倘有事他往、不便携其子女同行者、可留置於其地、其地有各種精美之玩具及娛樂、兒童來者如歸、

▲法國人負擔國家賦稅之重、冠於各國、每人直接與間接的須納稅七十種、吸烟飲酒果須納稅、即乘車買物亦然、其他尙有窗戶稅洋台稅、名目繁多、不及枚舉、

▲世界上蜜蜂釀蜜之最佳者、莫過於英國、

▲英國偉人、喜讀偵探小說者甚多、其中如鮑德過與魯易喬治、嗜之尤甚、

葡萄美酒一瓶 値金二千五百五元

◎……印度王族在英購買

倫敦電云、印度富王族馬哈拉氏、近在此間定購英皇室收藏之匈牙利古代製造葡萄酒百瓶、其價爲廿五萬金元、每瓶合華幣五千餘金、誠所謂一滴千金之美酒也、聞此酒釀造於一七九〇年、迄今已逾一百餘年、英皇喬治三世、曾勅令收藏云、

咳

君患痰喘久咳 及肺癆吐血乎

保肺汁 肺癆久咳！萬試萬靈！

主治

傷風咳嗽　喉管發炎　氣逆哮喘
肺癆咳嗽　咳嗽吐血　吐痰臭惡
痰中帶血　聲啞咳嗽　小孩肺癰
年久咳嗽　夜不能寐　小孩咳嗽

保肺汁定價 大瓶一元五角 小瓶一元

總經理處 瀋陽鼓樓西 金城大藥房

淋

急性慢性淋病？ 及年久白濁！

山得爾精 神效無比 一盒斷根

山得爾精、乃德國史來爾氏所發明、在山得爾藥廠製造、爲空前未有之發明乃淋濁滅菌去根之藥也、藥內含有Sandal The oleum Salicyl cummethylene Blue 等高貴藥精故效力極大、萬試萬靈、應爲淋病新發明、絕妙之靈藥也、內中檀香油、非南洋熱帶產、功攻不著、本藥乃採取南洋出產最豐富之檀香油、揀精質所製成故效力最大、

山得爾精的治症

山得爾精、爲德國新藥、政府實驗、山得爾大藥房、最新發明、治淋斷根唯一之靈藥也、凡五淋白濁、及其他尿道諸病患、輕症一盒、重者二盒、日久者三盒、服完之後立奏奇功、百治百效、萬試萬靈非普通市上所售一般治淋藥所可比擬也、故歐美各國醫家、無不頌其爲淋病聖藥、茲將特効列下、急性慢性、赤白淋濁、尿道疼痛、風火砂石、睾丸腫大尿道頻數、尿中混血、利尿不通婦女白帶子宮炎腫、定價每盒大洋二元打二十元外埠函購貨款先惠寄費在內

總經理處 瀋陽鼓樓西 金城大藥房

贈送家庭寶庫

內載家庭衛生普通病症簡易醫療法數十種及婦女行經衛生胎產乳妊等保護法若干種插圖七十餘 凡注意婦女衛生者不可不函索附郵票一分即寄

瀋陽鼓樓西 金城藥房啓

不毒含質效力雄實最完全斷癮清血解毒聖藥

康機戒煙丸

癮輕者兩瓶奏效　癮重者半打斷決　服用此藥了能因藥成癮斷癮後見煙自厭

功能活血鎮痛安神止咳補腎強胃健脾健康體力精神快印事如常

價目 三十粒一瓶現洋一元二角 六十粒一瓶現洋貳元四角

總發行 遼寧小南門裡大街路東樓房 陰華大藥房 中國電話五〇七一號

外埠代理

地名	代理店
安東	東益增堂
安東	復春堂
安東	端祥泰
安東	兄弟藥房
千金寨	信仁堂
大石橋	衛生復
吉林	鐃生中西藥房
新民	大德藥房
本溪	豫祥昌
昌圖	厚生醫院
本溪	協勝廣
安東	大生東

橫濱正金銀行 遼寧支店

資本金壹億圓 全額拂込濟 積立金壹億一千六百二十萬圓

〇本店、橫濱 〇支店、出張所、

東京、丸之內、神戶、大阪、下關、長崎、名古屋、倫敦、紐約、漢堡、柏林、里昂、桑港、羅府、謝脫兒、布吐利歐、西脫紐、阿列其剛脫利亞、孟買、卡拉其、坎拿大、蘭貢、新嘉坡、斯馬蘭、巴大必牙、斯馬尼拉、香港、廣東、上海、青島、漢口、天津、北平、牛莊、大連、奉天、開原、長春、哈爾濱、

（日本電話）（代表番號）四九一一番
支配人社宅 二三五七番
支配人代理社宅 三四〇九番

中國銀行特種存款廣告

東三省各分支行

溯年以來政局杌隉鮮有寧歲經濟組織迄未完備既無普遍全國之儲蓄銀行又無信用確固之人事保險公司民衆方面每苦於儲蓄之無方而過去之浪費在所難免今令訓政伊始風尚機重穩健企業須由正軌本行爲補助社會經濟之缺點培養民衆節儉之美德起見於此特種存款五種皆已舉辦存戶如有遷移皆可就近撥轉無論數目多寡均可隨時存儲不惟利息優厚即期限長短亦盡可自由小款零錢用之不覺其費日積月累全是立業基金凡我邦人君子盍興乎來 茲將五種存款略分列如左詳章函索即寄

特種活期「零星儲蓄」以平日撙節所餘之款零星儲蓄積少成多可作下列等項正用

零存整付

企業治產 婚喪儲蓄 失業預防 娛老基金 預計將來有正大用途於平時存儲以備到期支取一筆巨款者宜採用此種儲蓄如每月存洋十元繼續存十五年到期可得本利四千四百八十五元五角二分倘再延緩十年提用不再按月續存可得本利一萬三千〇八十七元七角九分

整存整付

企業治產 婚喪儲蓄 其他基金 凡籌有整款未至應用時期不欲動用或學校會社等公積金不動基金及其他企業均宜採用此種儲蓄以期滾入利息愈積愈多如存三百四十二元十年滿期可得本利一千元如存一千一百七十四元二十年滿期可得本利一萬元

整存零付

養老年金 子女學費 遺族邮養 預提一筆整款備作將來定用途分期支取者宜採用此種儲蓄如存一百元十五年後開始付還再分十年繼續不斷平均付還每年二次每次可得還本息四十一元七角共付二十次如存洋五百元十年後開始付還再分十年繼續不斷平均付還每年二次每次可還本息一百二十二元〇七分共付二十次

存本付息

養老年金 子女學費 遺族邮養儲蓄 凡欲存本不動而以所得利息以備按時支用者宜採用此種

又城內設有倉庫倘遇日站設有倉庫一處專做皮張鬃尾及貨物押款等手續簡便利率從優如承惠顧請至敝行接洽

第威德潤腸丸

有平肝潤腸開胃之功效

此丸藥性溫和老幼咸宜有平肝潤腸開胃之功效凡患便閉或大便無常者服之尤見靈效服後既不腹痛更無猛烈冲瀉之弊

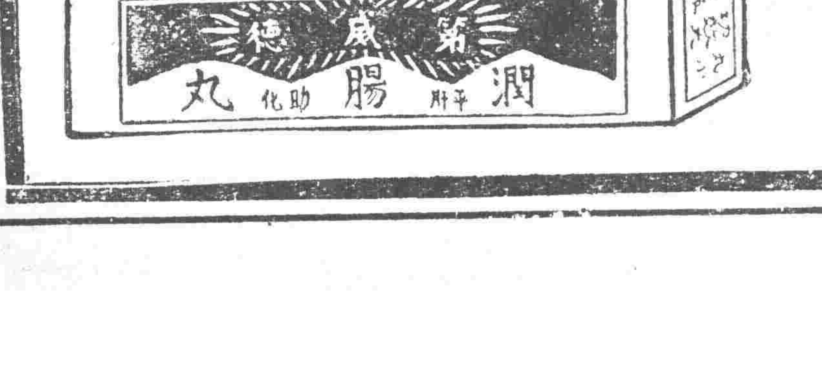

◁營口間線　[illegible]

◁鐵路（城子疃　貔子窩　東關　金州　大連到）[illegible]

◁鐵路線（瀋海　撫順　奉天　四平街到）[illegible]

◁鐵路（吉林開　長春到）[illegible]

◁奉線（天奉往）安東開　九龍城　鳳凰城　本溪湖　奉天到　[illegible]

◁鐵路　秦皇島　塘沽　天津東　天津總　前門到　[illegible]
錦縣　溝幫子　新民　南滿站　瀋陽到　[illegible]

◁鐵路　由哈爾濱到滿洲里　安達開　齊齊哈爾開　海拉爾開　滿洲里到　[illegible]
海參崴　綏芬河　石頭河子　哈爾濱到　[illegible]
由長春到哈爾濱　長春開　張家灣　陶賴昭　雙城堡　哈爾濱到　[illegible]

湯玉麟獨立態度顯明
錦軍若來一律繳械
如抗拒者應即擊滅勿庸客氣

張學良電令、湯玉麟派軍援錦、已非一次、惟頃據平電云、湯將此項命令表示拒絕、且其獨立態度、漸形露骨、曾通告駐防凌源朝陽一帶熱軍、略云、錦州駐軍、倘或敗走而來熱境之時、應即一律解除武裝、若夫稍試抗拒、應即擊而殲滅、勿庸客氣云云、

張作相蒞錦不確

本報昨誌張作相蒞錦、籌措抗日對策各節、刻經詳確探查、係爲其子弟十二旅長張廷樞之誤、張作相本人仍在平中云、

熱軍添編騎兵旅

據聞湯玉麟、現已新編成騎兵一旅、業在承德集合、發給全旅槍彈服裝、聞該項騎兵、係由察熱邊境招募之胡匪而成、其馬匹概係自備、人頗驃悍善射、是以成立甚速、目下該新騎兵全部、有向朝陽出發之勢、其旅長係蒙人、名托烏利、其旅部官佐、及團營部之官佐、多由湯玉麟加委嫡系之人任之云、

又聞湯之二公子佩卿、現亦自帶步兵一團、負保護熱省會之責任云、

市署慎重公文日期

奉天市政公署以各文件應行檢查日期、以備稽考、而免積壓、特派秘書尤文藻每日檢查批覆、令文日期與原批及原呈日期並算、明相隔期間、分類記載、附卷除分令外、並通知各處知照、各處奉令後特通知各職員一體遵照云、

錦府派匪團司令謀亂奉天近郊

據聞錦州政府、爲擾亂奉天近郊治安起見、頃派大批司令率領匪團、分赴瀋陽毗連各縣、待機進攻奉天省城、此項大批司令、計派有耿濟周司令、率領匪團數百名、潛入興隆店、馬三家子等處、破壞鐵道、又李文波司令、率匪千餘名、擬赴滿鐵沿綫新城子附近破壞鐵路、擾亂治安等工作、袁佐唐司令則率匪千名、擾亂蘇家屯附近鐵路、此項匪團司令、刻正秘密聯絡、相機聯合進攻省城云、

黃顯聲極力收編匪賊

頃據消息、張學良現任黃顯聲爲清鄉督辦、並任黃部程拓松爲收編主任、使担任招撫匪團任務、並又派黃部十餘人携帶巨款往赴遼西各縣招撫各地匪首五十餘人、並使之開始招募新兵、其條件如下、

（一）自備手槍者當可給與月薪現大洋三十元、

（二）凡率武裝匪團一百人以上者方以上尉待遇之、

（三）率領武裝騎兵二百五十人或步兵五百人以上者、當任爲少校營長、

（四）率領武裝騎兵五百人或步兵一千人以上者、當任爲上校團長、

（五）不滿一百人之部隊、當俟與他部隊合併、俟達定員額後、派委員檢閱、然後付給編成費、

（六）以上部隊可暫時潛在各地化裝良民、

（七）若戰爭勃發、則可起而妨碍日軍行動云、

遼西張軍現勢
共計三萬五千餘人

查現在遼西地方張學良軍兵力、大致分佈如下、

錦州附近　第十二旅　第二十旅　砲兵第十三團及新編師團、

大虎山附近　第十九旅及甲車隊、

山海關附近　第五旅　第三旅

兵力共計三萬五千人云、

救濟院改組不確

救濟院日來盛傳將改委員制由梁玉書、祖章義等任委員、頃據實調查、並無其事、仍由市署行政處秉承市長命令監理進行該院事宜、改委員制之說係屬誤傳、

民政廳長孫辭不就

民政廳長一席、臧省長出任後、曾定由孫祖昌任之、惟孫因種種關係、辭謝廳長之職不就、是以臧省長對於該廳長之人物、正在覓擇中、因之民政廳亦須稍緩成立云、

日軍進佔田庄台
兩軍均有相當損害

日軍步兵部隊、於二十四日午後三時三十分、進抵田庄台、先是日軍於廿三日追匪進入田庄台時、匪方見勢不佳、乃用妙法、令各匪急裝良民、俟日軍入城後突如起而襲擊日軍大隊本部及中隊事務室、日軍立刻應戰、擊潰、此役日軍死者兩人、負傷者八人、匪方亦均出相當之損失、該匪團被日軍劇破、撤退西北方面、即時由溝帮子附近、受正規兵之增援、在田庄台北方集中、窺機再度逆襲日軍、至廿四日晨由河北站出發之日軍代用鐵甲車進抵田庄台南方時、突與華軍鐵甲車衝突開火、華方鐵甲車有砲二尊、猛烈射擊日方、日方亦應戰、華軍不支、竟向西撤退云、

晉粵共謀驅張
鬼魅手段
「晉軍十萬出關援錦」

據南京電、一全會議由西代表、于二十四日在該會議提議、晉軍十萬人出動關外錦州、援助東北軍恢復失地、此乃晉粵共謀驅逐張學良之鬼魅手段、頗爲一般所注目云、

官銀號派員調查分號

東三省官銀號總辦吳恩培、現以各分號之帳目及欵項是否相符、必須調查以昭慎重、特於日昨派委員四名、分赴各縣分號調查、以覘成績云、

蔡元再赴錦

張學良前曾派蔡元代表、隨同各國武官、赴錦視察、因某項要公、平覆命、玆蔡又奉張命、旋返於月之廿三日又由北平蒞錦、將向米春霖、邢士廉、朱光沐等、有所協議云、

榮臻赴平請示乍犯病？

平電、錦軍首領榮臻、于昨二十四日由錦抵平、關于對日作戰、謁張請示方策、惟據中國側消息云、榮抵平後犯病、乃在病院內療養中、大約三四日內可痊、即將回防云、

省長令各縣嚴整政務

奉天省長臧式毅蒞任後、除將府內政務整頓外、並通令各縣、嘉獎維持地方、並擬實行考查擾害民生及因循玩愒者、加以懲誡、玆錄原令云、爲通令事、照得奉天省政府正式成立、本省長就職、業經分別通令佈告週知在案、數月以來、地方現在省政府、故已成立、秩序亦漸次恢復、所有各縣政務、亦必須依次整理、本省長此番出任艱鉅、意外在此地方轉安、誠除人民痛苦、應責成各該縣對於所民宜如何安撫、對於匪患宜如何剿除、亟應極力籌畫、切實進行、以期治理、倘有乖時局不寧、擾害民生、或因循玩愒、諸多貽悞、本省長亦必加以考查、嚴定功過、各該縣長亦當激發天良、勉近職任、有厚望焉、切切此令、

天氣豫報

南西風　十二月廿六日　晴

廿五日之溫度　平均　零下十三度六　最高　零下四度六　最低　零下十九度四

北平戒嚴
反張運動頓起

平電、此間驅逐張學良之運動、頓形具體化、就中反張便衣隊、謀將保安隊中之張學良衛隊買收、事爲當局所知、乃于二十四日下午令戒嚴、此等陰謀確由某某軍閥提綫云、

警保年防加餉

奉天市政公署、以警察保安兩局警隊兵夢保衛地方、深資得力、決定於年防期內、加給薪餉、以資策勵云、

熊飛已被釋仍轄各縣民團

在錦被押之熊飛、由黃顯聲斡旋結果、業於廿三日釋出、恢復自由、聞黃顯聲仍令其操縱遼西各縣之民團云、

張海鵬定期來奉

奉天省政府於廿四日、接洮南張海鵬來電、略云定於本月廿九日、由洮南來奉、接洽一切要務、並慶祝新年云、

四十戰鬪机將運出關

據聞北平方面、現由英國西行、訂購戰鬥飛行機四十架、擬於日內經北寧路向關外錦縣地帶輸送、以便協助作戰云、

趙市長戒飭屬員撞騙

奉天市長趙欣伯、近發出佈告及通令戒飭屬員略謂、本市長視事以來、人惟求舊。任事惟賢、不特舊日官場任用私人陋習、自信絕對袪除、即各員薪金、亦均從優發給、當以民生凋敝、時事多艱、倘賴同人同舟共濟、爲地方謀福利、爲個人惜名譽、奉公守法、潔己愛人、以副本市長待人以誠之至意、第念本公署人員既夥、品類雜齊、設有不肖之徒、在外招搖撞騙、詐欺勒索、似此害羣之馬、實足貽公衆之羞、本市長爲免市民受其欺詐及保持公衆計、現須佈告、准被害商民人等、向本公署據實指控、一經查有實據、定即依法重懲、藉肅官箴、至各部分差役太多、成各該主管、隨時約束、切實查察、以杜弊端、名譽所關、願諸同人咸自勉焉云云、

匪

◆廿四日晚五時許、小南關胡家園子執事胡某、被五匪架去、向西南邊關逃走、事主親族即赴該管三分局風雨境分所報告、該所長傳繩廷聞警後、遂帶警長追趕逃匪、同時分局長那汝昌亦聞警、帶官警全體出動、局督察處張督察長、亦乘汽車率警趕到、偵查保安局警隊及該分局警保安隊均全體出發追緝逃匪、並聞官警追緝時、槍聲大作、是否警匪相遇、或搜查鳴槍示威、及五匪綁去肉票經過情形、因官方正向逃匪處追緝、詳情容訪再誌、

◆大北邊門外沙土坑村、住戶何劉氏家、於二十五日晚間七時餘、忽由外闖進胡匪一人、入屋持槍威逼、大肆搶共搶去衣服手鐲及奉票五百元、搶畢逃向北二台子方面去、

◆城西瀋建台附近、住有農民王子忱者、於二十四日早八時、趕駕大車來城賣糧歸時、午後五時餘、行抵該村附近、遇見胡匪三人、將車攔住、賣糧之錢三十餘元悉數劫去、卸去牲口一匹向南逃去云、

張學良軍將用毒氣砲

遼西軍對日戰意、頗爲堅固、新築陣壕增派軍兵、準備不怠、玆據某處接電、遼西軍似有意將使用毒氣砲以對抗日軍、現正極力準備中云、又遼西軍步第十九旅、現已以其主力進出大凌河迤東、其司令部似設在溝帮子云、

財政廳辦公時間

奉天財政廳自恢復以來、因員少事減、上下班時間、均隨辦公人員自便、玆爲維持秩序計、特規定辦公時間、由十二月廿五日起、上午九時半上班、下午三時半下班、倘有違誤、當即嚴懲云、

省府籌設司法院

省政府爲監督各法院、而資改良司法起見、現擬設一司法院、管理法院檢察處、及監獄等機關、院長一席、由臧省長兼任、此項監督司法機關、先由奉天省施行、然後再推及東三省云、

郭意誠被委電車廠監督

奉天市政公署、以奉天市電車廠監督一席、職關重要、不宜久懸、遂於日昨委該署電務處第二課長郭意誠爲該電車廠監督、郭氏奉委後、即到廠任事云、

敢死隊不敢進
義勇軍勇不義

由南京到抵錦縣之闢日前綫敢死隊、現因關外天氣嚴寒、所有隊員皆擬作歸計、現由北寧路與該隊準備二等客車十餘輛、停置錦縣車站、所有全體隊員約二千許、均由客棧移於車內、祇因隊長張顯如並未表示歸意、致該等尚均宿住車內云、又日前保地帶之義勇軍、除搶劫北寧往來之客車外、更於車內奪搜旅客、加以毆辱、甚至將該項旅客、用刀由腹剖切、遺屍棄置路旁、厥狀極慘云、

臧省長宴會要人

省長臧式毅、現爲表示舊誼計、特於廿四日、設席於公館內、宴會最高顧問袁金鎧、市長趙欣伯、市警察局長齊恩銘、東三省官銀號總辦吳恩培、交通委員會委員長丁鑑修、地方保安局局長常守陳、等廿餘人均行列席、門前車水馬龍、頗極其盛云、

教廳籌備中
廳長人選

關於教育廳、籌備成立、已誌本報、玆據續訊、教育廳確在籌備恢復中、新年後即可發表成立、以便省令恢復各校完課學子、廳長一席、臧省長已委定前教育廳長金毓紱、先任、日內即可明令發表云、

市署籌設教委會
委員已聘定

奉天市政公署近查事變以後各學校均行停課、近爲提倡學業、以免各子弟失學起見、特組織教育委員會以專責成、該署特聘委士紳黃裕枇、常瑞、林覺一、劉宗燕、傅文献、周福全、李存甫等八名爲該會委員云、

赦減罪犯刑期
省府令頒條例

前由地方維持委員會、擬定赦免囚犯刑期條例八條、于通過委員會議後、尚未頒行各屬即行解散、現經臧省長認該條例所定五行、仍予繼續辦理、于廿四日將該條例令頒高等法院及各縣公署遵照云、

濬水小新聞

一弄槍傷妻一

城東倉窩子村住戶文玉山、於二十五日在家中戲弄閙槍、誤將其妻之頭部擊傷甚重、當即僱人抬送城內施醫院調治、性命殆將難保云、

一騎車肇禍一

昨二十四日下午一時許、有一騎車者某甲、行至小西邊門外公園附近、因一時躲避不及、致將行路之張姓老媽撞倒、腿部略受微傷、嗣經該管分所警察趕到、判令該騎車者、出洋一元了事云、

一匪索皮衣一

現下四鄉胡匪、多向住戶勒索皮衣、原因日來天寒、彼輩居處不定、出沒不時、雖掠錢到手、而做衣無暇、是以多向住戶索要、對上等戶要皮大氅、中戶要大皮襖、小戶要小皮襖、藉以禦寒云、

一墮入冰窟一

大西關啓字里住戶張姓幼童、於廿四日午後二時、在附近水泡上滑冰、一時失慎、墮入冰窟、幾遭滅頂、幸經行人經過、極力救出、未致殞命云、

一觸電斃命一

大東關永生織布工廠、於廿四日午前四時許、有工徒孫先太、因開電門被電擊斃、當經該廠經理、通知工徒家屬、並報告地方法院、派員檢屍、備棺掩埋云、

一服毒遇救一

大東關小西堂子廟胡同住戶黃子揚、其妻楊氏、於日昨二十五日因細故夫婦口角、經人勸解了事、是晚該婦係怒未息、竟起厭世之心、私購鴉片少許和水吞服、當即延醫灌救、未致殞命云、

瀋海路總收入

瀋海鐵路、二十年度總收入、已由會計處結算清楚、共計九百五十餘萬元、昨已呈報省政府備案云、

市署征菸酒照稅

奉天市政公署、接收省城稅局移交菸酒牌照捐後、即通飭遵照于十二月分起徵納、分三等、甲等現洋四十元、乙等現洋二十元、丙等五元云、

警局旬報戶口

奉天市警察局、玆因戶口之異動、關係地方治安、頃分令各分局、對於管境、宜切實督查、並應每旬日由各局造表報告戶口一次、以憑備考、各分局當令屬遵照云、

實廳委任監工員

實業廳長梁玉書、以第一二段監工員去職、未便久懸、乃委任韓異翔爲該一二段監工員、該員奉委、即馳赴工接任差云、

春花凝笑圖

新年贈品預告

一泓碧水。幾樹紅花。值細雨之初收。當微風而激灧。有美人焉。宛在中央。窈窕麗質。倚柯淡裝。蓋正凝睇將倩笑也。待郎歟。默詠歟。均未可知。然而粉脂添香。湖光蘊艷。得此一幅。懸之壁間。亦足爲客室增不少雅興矣。

本報每值新年。必印名畫一幅。敬贈讀者。明歲元旦在邇。是以特請畫家徐小舟君。依前述情景精繪美女一幅。玆已竣事。即用上等紙複彩套印。決於元旦日隨報附送。不另取資。特此預告。

盛京時報社

請　小双城堡　陳健飛先生函云

敬啓者敝人前購貴堂化痔膏土龍散服用甚效誠聖藥也然前寄到者現已服用盡矣尚覺未能盡痊玆仍由長春匯上藥價現大洋拾圓仍希費神[illegible]

小一旅館經理孫振邦君來函感謝夏氏化痔膏

（照錄孫君原函如下）夏先生大鑒敬啓者鄙人患痔瘡十餘年多方求治迄未見痊終日憂悶[illegible]先生發明之化痔膏百發百中效驗如神[illegible]

痔漏之發源、

中醫論痔漏一門、分爲二十四種、雖分門別類、然得病之由不外乎風濕熱、[illegible]

地址　瀋陽小東邊門外[illegible]　夏福[illegible]

婦女救星　婦科三寶　紅緞子仙膏　調經養血丸　帶藥　暖宮丹

名馳中外　效驗神速　朝鮮來函連購三寶

▲朝鮮元山府仲町二丁目東濱樓六月二十七日來函云　金勒先藥房寶號升鑒敬啓者久仰貴號之婦科三寶特有神效今若郵局滙上金票四元望祈與鄙發紅緞子仙膏調經養血丸帶藥等備妥交郵寄下勿悞云云

▲又于七月二十九日接見二次來函內云　敬啓者今奉前號之婦科三寶用之甚有效果今若郵滙上金票三元祈再發紅緞子仙膏一貼調經養血丸一料帶藥一付請速爲寄下爲要

▲朝鮮開城北本町一六二番地德昌泰林鈞濟來函云　啓者敝內人於今春患得經血不調照醫師云是癆勞症乃產後所得聞友介紹言寶號有婦科三寶聖藥今逢掛號信寄上金票三元請爲查收即請敝舍下捎去紅緞子仙膏一貼調經養血丸一料帶藥暖宮丹一付捎樂地點山東文登縣宋村集源成德轉交林鈞濟家中收下便妥云云

天津海關趙述之來函贊許三寶神效

金勒先大藥房啓者前寄來購之婦科三寶、神效非常今逐信滙上大洋十一元正除付前照外務請再寄下調經養血丸一料、是爲至盼[illegible]

北平張敬之來函專購調經養血丸

北平西直門內藥家胡同門牌四號張敬之來函內云　敬啓者貴藥房所售之婦女調經養血丸久已馳名各省[illegible]前購兩盒之甚爲有效玆因[illegible]再由郵滙上大洋四元懇收到後將該藥速速擲下爲荷此頌財祺

遼寧齊旅長公館專函感謝三寶

金勒先大藥房台鑒久耳盛名素甚信仰內人患血分之病[illegible]

舒蘭縣商會臧靜齋先生來函云

[illegible]

綏興稅捐局張局長來函購仙膏

[illegible]

黑龍江邊防軍保安游擊隊文牘副官任澤民先生來函云

[illegible]

▲克山縣天德合燒鍋高億豐先生來函云　啓者鄙人前購貴當鋪後院交保安游擊隊部任副官即妥

▲瀋陽北里特別區警察第一[illegible]金世五先生來函云　金勒先大藥房台鑒前由貴藥房購紅緞子仙膏并蒙惠贈帶藥照收後即使內子貼用旬日之間頗見功效玆再滙洋五元擬購大貼一貼加料仙膏一貼並新惠賜帶藥二付無任銘感

▲醫士稅捐徵收局王菊圃先生來函云　應家庭之需苦於附近無代售處紅緞子仙膏名馳遐邇久欲購備以玆寄郵票二百分請將大貼紅緞子仙膏寄下一貼爲荷

紅緞子仙膏主治婦女經脈不調。月經不准。趕前錯後。經行腹痛。子宮寒冷。白帶過多。寒血凝滯。久不受孕。或患小產。血少帶勞。經閉經枯。崩漏不止。血色紫黑。或如汁水。面黃肌瘦。少食無眠。胸膈膨悶。午後發燒。心跳心忙無論如何難治之症、或經多醫不效者將仙膏貼肚臍一張百病具消無病常貼此膏舒筋活血追風散寒種子調經可登壽域誠聖藥也內服調經養血丸善治血氣虛弱腹中癥瘕燈塊肚腹疼痛四肢倦怠骨蒸發熱氣短咳嗽以及婦女百病無不藥到病除大有起死回生之效凡婦女患病無論輕重早有新得如能外貼紅緞子仙膏內服調經養血丸則百病若失氣血充足身體強健可得家庭中樂趣也紅緞子仙膏定價大洋四元中貼兩元加料每貼六元調經血丸一料現洋四元

良機　本藥房爲濟世活人起見　紅緞子仙膏減價一半　加料每貼三元大貼者二元中貼者一元另送帶藥一付

總發行哈爾濱道外十五道街　金勒先藥房

婦科三寶紅緞子仙膏代理處列下

遼寧鼓樓西金城大藥房　安東中富街東益增　遼遠濟街東益增遼

遼寧大成藥房　開原同源廣　吉林文生堂

遼寧大德生藥房　海城德增福　吉林毓生藥房

遼寧人民藥房　瀋陽發和堂　長春泰和藥房

遼寧東亞大藥房　千金寨德泰興　長春中西藥房

遼寧[illegible]　千金寨信仁堂　營口大德當

大連[illegible]泰[illegible]　千金寨崇泰堂　通遼洪春堂

大連[illegible]合公　本溪湖春興堂　錦縣同盛居

四平街天德堂　鳳凰城大德堂　錦縣天生堂

開原[illegible]　洮南德仁堂　吉林東升達

東三省總發行哈爾濱道外十五道街　金勒先藥房

外埠函購將欵由郵滙下兩班兩件不誤郵資亦可代[illegible]

看護…實福堂大藥號台鑒 … 敬人陳健飛鞠躬 十二月十四日 … 孫國瑞鞠躬 字振邦河北平安縣人 … 代售處 同大西… 同城裡鼓樓… 同小南門裡… 同中街路北… [illegible]

各地金融聲中

聖誕節與滬市

【上海二十四日商通電】(銀條)因耶蘇聖誕節逼近、投機方面、不甚活動、行市穩定、金條因有大連帮購進、行市一時微漲、已而有元茂永恒興等遠售三千條、又行跌勢、

錢商活躍

【長春】本埠西三道街錢行交易所、自事變以來、因各錢商受時局影響、異常疲憊、以致該所頗爲蕭條、詎知邇來時局漸靖、各錢商又形活躍、據調査現在每日赴所交易者、已達四十餘家、每日所交易之吉洋哈洋現洋鈔票奉票金票等、不下六十餘萬元云、

正金銀行發行新金票

【長春】據確實消息、長春正金銀行、爲便利錢鈔流通市面計、特又印製一種一元新式金票、定於昭和七年一月一日發行、聞此種新出版之金票與舊有之金票同樣使用云、

金票日日跌 他幣暴漲

【吉林】近來金票日漸跌落、其他紙幣、均皆暴漲、農商恐惶已極、月之二十三日、金票落至七百零一吊、哈大洋漲至三百四十吊、吉大洋三百三十吊、鈔票四百八十吊、銀大洋四百九十三吊、奉大洋九吊二百文云、

銀價提高原因

【熊岳城】自日本犬養內閣成立以來、首先提倡禁止現金輸出、並禁金幣兌現、維持物價、保全人民生活、消息傳來、銀價提高、日甚、月之廿二日開行、金兌大洋一千五百元、午后一千四百四十元、由此觀之、金銀幣能否並行、不必多加揣測云、

金價低落 百物漸昂

【延吉】近來金價低落、百物漲價、揣普通日用物品、而言已較間日前增至十分之三、按現在情形、尚有提高之勢、但一般勞工薪餉、不但不增、反有減低之說、故勞工者多難維持生活、均叫苦不迭云、

請准豬肉加價

【依蘭】本邑近數月來、肥豬缺乏已極、而肉價又復低廉、商均行賠累、於是羣向公安局呈請肉斤加價、現在已經核准、每斤僅吉錢六十吊、以致各屠每斤售錢七十吊、以恤商困云、

獸皮失而復得

【依蘭】本邑有齊福海者、以獵取獸皮爲生、日昨由山裡負皮回城、行至半途、從忽破裂、將皮失去三十餘張、正自在家懊悔、幸伊弟同來、相距約里許、將皮盡數拾回、楚弓楚得、亦異事也、

運糧車軋斃轅馬

【依蘭】本邑太平鎭住戶田國峻、月之十二日由家向城裡運糧、行至園山子西、山坡險峻、車竟急馳而下、一時不愼車被扎翻、轅馬亦壓於車下、經人將車抬起、因時間太長、轅馬竟被軋斃云、

市最高當局決將取銷市黨部

【哈爾濱】關於時局變化不定之秋、地面治安、極爲重要、當地最高當局有鑒於此、連日開對於哈市一切宣傳機關、有必須整理之處、前昨兩日、除將國際協報、東北日報、晨光報等、先後制止其不穩思想之宣傳、并加以嚴重取締外、範於哈爾濱中國之民黨黨務特派員辦事處即市黨部、、查其宣傳、亦有不穩思想、及紊亂治安之事實、故哈市最高當局對之目下正在準備取銷該辦事處中、又據另一消息、關於取銷哈市黨部辦事處、官府已具有決心、當於今明兩日中、絕對予以取銷云云、

自衛團勦匪獲勝

【八面城】自時局變遷後、胡匪乘機而起、擄綁燒殺、姦淫擄掠、猖獗已極、四鄉農民多受空前未有之慘刦、幸經中日官憲協力掃蕩、剿撫兼施、現已略歸平靖、然仍有數十成羣、時常出沒於境內、日前經聯村自衛團而隊長丁豐久帶團丁百餘名、在十區喧嘩甲地方與匪首金不煥外來人等、約二百餘名接仗、激戰三小時之久、隊長奮不顧身、勇往直前、擊斃胡匪數名、捉獲二名、匪勢不支、即向北逃走、嗣以馬步懸殊、未及追赶、遂押匪回城、該匪一名高守山、年廿五歲、報字老疙疸、係双山縣三不管人、一名陳魁五、年二十六歲、報字忠武、係本縣二等部人、供認爲匪、在外來人、金不煥等帮不諱、次日午時已因傷重身死云、

同胞纏訟

【拉林】本街住戶那盧氏、有伊胞弟盧春山、借給盧氏現洋一千三百元、十二月十二日盧氏在双城司法公署呈控、票傳理由、不知何時借給、盧春山辯訴不認、兩相爭執、眞象難明、將來司法調査公判、必有水落石出、免去同胞纏訟云、

哈埠胡匪横行 特警合組巡邏班

【哈爾濱】本地道裡外各處連日屢出搶案、市內治安頗受影響、特警當局有鑒於此、特於昨日(廿二日)飭令所屬境內各署、保安隊、探訪局、偵緝隊等、除嚴行緝捕逸匪外、并令各警署及保安隊偵緝隊等處分別選拔幹練長警、合組一巡邏班、不時出動、梭巡特區境內、以資補充警察之不足、而鞏固市內之治安云云、

騎兵連擊敗股匪

【農安】日前不知由何處竄來大帮胡匪約二百餘名、在城北拉拉屯某農家盤據、堵劫大車、本邑防軍騎兵連長師全育聞訊、即率排長三名、士兵六十名、徑抵該屯、與匪接仗、連長排長等於槍林彈雨中、不避危險、身先士卒、六十名健兒、個個爭強、該匪三戰三北、爭先逃竄、該連因人少無援、不敢尾追、僅打斃馬九匹、整隊凱旋、官兵三人受傷、(一重二輕)、已送醫院治療云、

遼中縣治安近況

【遼中】本邑治安、幸賴吳曉樓朱青山二公組織民衆自衛團、保衛地面、已誌前報、而小北河係縣要區、非有威望卓著大員、不足以資鎭懾、吳統帶遂將副統帶崔明五、委鎭該區、崔公自鎭該區後、嚴行自衛、境內安靖如初、晝夜之間雞犬不驚、崔公可謂勿忝厥職云、

又本邑城防總指揮兼遼寧公安二十一大隊長劉海武、縮編警隊、整頓公安、城防百密勿疏、早誌本報、近恐多事之秋發生不測、特派五十五中隊長劉東閣率領本部、鎭守北門、五十六中隊長劉福堂率領本部鎭守西門、五十七中隊長蕭振清率領本部鎭守東門、商農團總隊長張子滋率領全部南門、至大東門防務、城內街防、由機迫三十二中隊長邱警時率領本部隨時梭巡大隊長及大隊附周金山二人、晝夜抽查、卒使市內商民各享平靖之快樂、口碑載道、爭頌劉大隊長有勇而知方云、

又本遼西達牛堡子區鎭、繼台安被匪攻破、早誌本報、後經宋書麟、擒辦民衆自衛團、保境安民、已將凋敝不堪之區漸次恢復、威振河西、無敢犯境之匪、聯防委員會因宋君熱心桑梓、殊堪嘉許、編任民衆聯防統帶、坐鎭遼西、部屬純善、社會實利賴焉、

郵局停寄包裹

【農安】本邑郵政局、自孟師孔繼任局長以來、認眞整頓不但郵件漸增、而且滙兌繁盛滙款者爭先恐後、大有山陰道上應接不暇之概、復添辦小款滙及郵票儲金、異常進步、若孟局長可謂郵政不可多得之幹員、詎料時局變後、該局雖停止郵包、然函件較前加倍、該局雖添臨時停辦、尚覺忙碌云

年終市面蕭索

【依蘭】歲歷年終、正人民賀年意味濃厚之時、詎本邑因時局暗淡、幾置新年於度外、所有新年商家隨民氣爲轉移、所有新年應用物品、雖亦陳列、然購者仍屬寥寥、故市面較之往年、頗爲蕭索云、

唐新縣長接任視事

【依蘭】依蘭縣縣長劉保指因病屢經辭職、均蒙上峯所挽留、現在恐悞公務、又向上峯力辭、遂蒙照准、遺缺以方正縣唐縣長實森接替、於月之十八日業已來依、約一二日內必接任視事云、

印花楊主任一去不復返

【拉林】印花主任楊紹九、任差數月、辦事認眞、各界歡迎、前請短假回籍、至今兩月之久未歸、能否回任、尚不可知、

張承審提清積案

【五常】縣政府承審員張樹聲、調任以來、兩月有餘、將積押案件、日日審理、照律判斷、因此結案回家安業者、無不感張承審之德政云、

糧石燒盡

【依蘭】本邑烏爾論地方住戶温子玉、種地約五十餘晌、今歲極爲豐收、惟糧石尚未入倉、均堆積場園隙地、月之十日夜、不知因何起火、竟將滿

猩紅熱極爲猖獗

【長春】邇者本埠温度不常、故時令症異常猖獗、就中以猩紅熱爲最夥、據調頭道溝滿鐵病院、自二十一日以來、關於祁症入院者、已有數人、値此氣候、起居頗應注意云、

鐵道守備隊裁撤交際處

【長春】吉林鐵道守備隊駐長總司令部、成立伊始、因緊內外事繁、曾設有交際處、並委馬顯異李恩普等爲交際處長及主任交員、以資辦理外交事項、近奉長官公署訓令、略謂交際處編制未免擴大、着即裁撤等情、該部奉令後、現已遵令裁撤、僅留韓玉積裴兆功等交際員六人云、

韓人充公賣調查 安能不舞弊

【長春】東北火柴、自事變後、吉長各地已改爲公賣制、並將火柴每包粘貼公賣証、以資証明等情、曾誌本報、近者該火柴公賣長春總處、爲調查私售火柴各商起見、特派韓人崔俊善鄭時運等充調查員、事先曾致函市公安局查照保護、但該局以此事並未奉有省令、正値派員前往接洽之際、竟在一區永長路住戶李蔭槐家、被火柴公賣處韓人調查員搜出無証火柴十數包、彼等遂百般勒賄、竟被市公安局聞訊、派警前往驅散、現市公安局以該調查員因際郎別、言語亦殊、難免不生弊竇、長此以往、不堪設想、聞已咨呈省財政廳、請爲查禁云、

附郭匪氛日甚

避難韓人調査

【長春】邇來懷德小双城堡及鄉一區滸水嶺子等處、胡匪蜂起、各該地居住之韓人、因恐地方官警防範不週、紛紛避難來長者、實繁有徒、據某機關調査、迄至現在、來長者已達一百十一戶、人口五百七十二人、於此可見各地匪人猖獗之一般矣、

冬至節各機關放假

【長春】二十三日即舊曆十一月十五日爲冬至節、自是日起、晝間漸由短而長、故本埠各警政機關、如地方法院縣政府等、均放假一日、以資休息、但市公安局以冬防吃緊、地方多事、深恐防範不逮、故未休息云、

日警引渡大批竊犯

【長春】頭道溝日警署、頃將近日弋獲大批竊犯王喜堂劉鳳江李慶單袁錫孫奇貴李長富張桂森李長富等十餘人、一併備文引渡長春市公安局、旋經該局審訊、供認曾在日界偷竊不諱、遂即日轉送長春地方法院訊辦云、

床上只留一翁屍 匪罵你還裝死麼 痛打一頓終無聲

【北鎭】城東沈家屯住戶陳某、家景貧困、夫婦二人、年均古稀、該村住戶因匪猖獗、搬至別處、陳某夫婦、因貧未搬、加以陳翁身染重病、數日不起、十九日陳某病故、掊至床上、二十日該村闖入胡匪多名、陳婦因匪入村、逃至村外、匪進陳屋、只床上臥放一人、匪大罵、何爲裝死、並怒打死屍一頓、將屍由床上打落地下、至二十一日、陳婦仍不敢回家成殮云、

縱因的先聲

【鳳城】自新政府成立以來、即有縱囚之論、屢見報載、刻本縣公署、釋放教養工廠囚犯二十餘名、聞司法分庭方面、亦擬將輕罪犯人、呈請釋放、是亦縱囚之先聲云、

人間何處覓桃源

【鳳城】近來四鄉匪案迭起、三五成帮、民不聊生、官不暇顧、是以羣以城中爲乾淨土、多向城街遷移、不意城中富戶、又遷往安東、作爲安樂窩、搬來搬去、大有人間何處覓桃源之感焉、

石頭城日軍三次出動

【鳳城】前報日軍曾一再往石頭城剿匪、日前又因城東達子堡及大小堡等處、發現匪蹤、爲肅清匪患計、日守備隊又向石頭城一帶遊擊、匪人絕跡、始於當晚歸來云、

蔡福亭家鬧匪

【鳳城】城南五六里上坎村蔡福亭家、前晚突有匪人打

秋木莊驛開追悼會

【鳳城】前報秋木莊驛、發生匪變、茲聞驛夫華人某當時被難、二十一滿鐵會社特在該站開會追悼、以慰亡者、聞安奉線各驛從業員、多前往弔唁云、

捕獲四名便衣隊

【安東】市內財神廟街西首新發澡塘、日昨午後、正浴客擁集之時、有偵緝隊員數人、前往搜查、當在浴客中、捕獲青年四人、指爲便衣隊、初尚□塞、嗣經搜出執照、始不抵抗、然迭當時、竟破口大罵、當即綁回該隊訊辦云、

聖誕節

【安東】基督教青年會、以月之廿五日、爲耶蘇聖誕節、自應照例、開會祝慶、遂定在元寶山前教堂舉行、已經通知各信徒、屆時到會參與、盛典想屆時必有一番盛況云、

稅局換主任 一任局長一任人

【東安】稅捐局長劉輿中、到任伊始、對於前任人員、極力挽留、以資熟手、除決意請假者、更動數人外、餘多暫行留職、乃近來該局長、因家鄉親友、及各處函薦者、紛紛來投、均須安置、然當此減稅裁員之時、位置亦屬維艱、又難令投者徒勞往返、只得將舊任人員、略事更易、數日前、已茲於日昨發表、將六道溝任索某、六道溝分所主任黃某、調局另委、所遺之缺、均已派人接充、惟姓名未詳、自此番忽然更動發表、其舊日人員、皆存五日京兆之心、圖謀他就、以

張局長因公晉省

【海城】本縣稅捐張局長、頃因臧主席復職、特於本日東裝登道、進省面謁、而陳一切

請准警察增薪一倍

【海城】縣警察增薪五成、已誌本報、茲據確訊、新縣長到任以來、對於警薪極力提倡、增、以見嚴[illegible]、當經當局核准、定於明年一月份起、閱照一倍增加發薪、一般老警察們聞信後、莫大感戴、當局之優遇、然而各警士們、也該較前精神倍加、實爲厚望云、

麵粉千餘袋救難民

【海城】本縣日方森司令、鑒於月前劃匪搶掠鄉民、糧米無數、茲屆嚴冬、各難民不能充飢、殊堪憫憫、當請准日常局撥發麵千袋、以便救濟、刻聞此項麵粉已由森司令經手發放

火茸溝王姓被搶 係棒匪三名

【鳳城】邑北火茸溝、距城不過四十里、住戶王某係在他鄉作事、竟被匪人探悉、日昨突闖入匪人三名、手持木棒、先打後翻、結果搶去錢財衣物約値數百元之譜云、

稅卡被刦

【鳳城】邑東距城三十里之閻家堡子稅卡、昨晚突闖入胡匪多名、劫去稅款奉大洋三千餘元、現大洋五五六十元云、又訊縣北范家甸稅捐分卡、前晚竟被匪刦、卡長閻某衣履亦被剝去云、

緝瑞橋工程告竣

【鳳城】本邑緝瑞橋公議修補、早誌本報、近聞業已修補完善、費款一千六百餘元、始告竣工云、

檢查軍衣裝

【鳳城】日昨本邑警務課長曹輔庭氏、與市內各軍衣莊、有爲匪人私做軍衣情事、特差幹警數名、至各衣莊檢查、並傳集各執事人、曉諭一切云、

執委會催繳礦業捐

【鳳城】縣境山嶺環繞、礦產豐富、惜多未開採、以致實業未興、刻聞執委會布告、凡實業廳令、開具本縣商民報領者姓名地址種類等多起、催繳歷次積欠之礦業捐、以重實業云、

王景伯再長電燈廠

【鳳城】本邑電燈廠長黃鎭一、自事變後、即棄職他去、事關公衆營業、負責不可一日無人、當局特委王景伯繼任斯職、查王君曾長該廠一次、此番重任、可謂輕車熟路、定能使本市電燈大放光明矣、

飛機北上

【鳳城】二十日下午一時、由東南駛來飛機一架、直向西北駛去云、

招水警三千名

【安東】水上公安局長樂[illegible]氏、以現在鴨江封凍、船隻停航、兩岸水警、[illegible]、事務稍閒、擬自昨日起、加以訓練、逐[illegible]組織水上教練所、[illegible]局內各[illegible]員爲教員、[illegible]水警三千名、[illegible]三個月畢業、[illegible]已正式成立云、

和龍財政枯竭 警學費縮減二万元

【延吉】近來和龍地方經濟因受不景氣之影響、異常枯竭、[illegible]

救濟院請警護衛

【安東】安東救濟院、自孔主任接辦以來、將內部大加整頓、對於貧民衣食、力求完美、故日來投院請求收容之人、逐漸增加、刻下已達百名以上、孔主任恐有擾亂秩序之事、特請准縣公安局、撥警四名、常川駐院、輪流値該院門崗、以資護衛云、

匪團募兵在龍王廟附近

【安東】盤踞鄧鐵梅附近之匪團約二百人、日下在大孤山東北方四十五里之龍王廟附近極力募兵、似行將襲擊莊河岫岩方面云、

砲聲來自西北方 震驚營埠安靜如常

【營口】埠內於昨二十三日由午前迄晚間、砲聲隆隆、起自西北方、未悉是何原故、據一般道聽途說者云、有錦縣開來軍隊若干、進據田莊台來攻、日軍聞訊前往抵禦、兩相交綏、未悉確否、其聲雖震驚營埠、而商民仍安靜如常、

縣公安局改稱地方警察署

【營口】縣公安局、自經治指委會成立後、該局改稱營口地方警察署、已於日昨懸掛木牌、以示改換名稱云、

東興鎭一帶 民食堪虞 住民紛遷

【延吉】東興鎭一帶、因今秋山水暴發、禾稼被沖毀、並受霜風各災、食糧缺乏、人民生活不易維持、故近來往東寧縣境遷移者甚多云、

鄉公所派員下鄉 征收雜費

【延吉】北倫鄉之公所、近以各戶場園、已打完竣、所有應攤各款、急應征收、以便應用、特派員至各屯征收、並請保護隊兵四名保護云、

演劇募欵救濟失業鮮僑

【延吉】龍埠東山英人設立之恩眞中學校、與東山少年會現以延邊各地之鮮僑受飢饉及失業者甚多、該會爲救濟起見

市公安局裁撤臨時警

【延吉】市公安局、前因九一八事起、恐影響埠內治安、故添募臨時警五十名、經費由商會墊一半、由省發給一半、定以三個月爲限、現已屆滿、承應遡期撤銷、故于十四日即行解散云、

人事一束

▲當二分所長請長假【延吉】公安第一分局二分所所長常宗仁君、現因某種事務、急待辦理、故於本月十八日請長假、遺缺尚待物色云、

▲新任琿春縣公安局長過延　琿春縣公安局長湯局長調省另委、遺缺委姜明遠繼任、姜氏奉委後、即于本月十三日由省抵延、寓小樂天飯店、並定於十八赴琿接任云、

▲日中聯絡班長易人　日本陸軍駐龍聯絡班長河野少佐、現奉令調充日本名古屋陸軍參謀、遺缺由駐羅南二十七聯隊井上少佐繼充云、

▲憲兵隊翻譯易人　駐延憲兵第三中隊翻譯員趙鉞、因事請准長假、遺缺經文隊長已委劉效謙君繼充云、

兩佈告 縣省長就任 維持會撤銷

【營口】埠內於昨廿三日、貼有奉天地方維持會佈告、略謂於本月十六日、經紳商各界人等公舉式毅爲奉天省長、誼關桑梓、義不容辭、即於是日正式就任、除分行外、合行令仰商民人等、一體遵照云、又二十三日埠內貼有奉天地方維持會佈告、略謂本會自事變後、即行成立、維持地方治安、迄今三月有餘、刻經省政府於本月十六日、正式成立、本會即於是日撤銷、合行令仰商民人等一體知悉云、

葬身魚腹

【旅順】管內龍王塘村民某同伙夥二人、前日在海邊釣魚、時値冬令、天氣忽變、暴風大作、將小魚船吹向海外而去、魚夫二人、落水斃命云、

小學教員自殺

【延吉】局子街住戶孟憲禮、年三十一歲、現任縣立三十八校教員、忽于本月十二日午後五時、用菜刀自殺、至其自殺原因、尚未明瞭云、

民生團准立案 即將開始辦公

【延吉】龍井村韓人金東漢等所擬組織之民生團、經朴龍錫于日前來延指導就緒、特來延吉招集該方團員會議、討論進行辦法、該團現已請准立案、日內即可開始辦公云、

市立校放寒假

【吉林】市政籌備處、所屬城區市立小學校、業經該處程處長規定十二月二十三日、一律散放寒假、現各校聞知、業將校務結束完善、以便至期散放云、

趙隊長被控

【吉林】有永吉縣鄉二區民人、劉先標等在縣政府呈控、鄉二區保衛馬隊趙隊長、率隊騷擾鄉民、百般勒索、商民不堪其苦、特懇請查究懲辦等情、該府據呈後、批示所控如

官銀號設接待室

【吉林】永衡官銀錢號、自孫其昌督辦實行職權以來、關於號內各事極加整理、昨又面諭庶務設立接待室、專爲號內職員人等親友有事至號、在接待室晤面接洽、無論何人、不得任意入公廳或宿舍、以重秩序、而免混亂、庶務處當即傳知號房、並各職員人等、一體知照、嗣後凡至號找人者、均至接待室候等接洽、不准入公廳宿舍、接待室設立會計處北隔壁、室內甚爲美觀、並有差役一人、專待應酬找人者、

廣濟寺員救四命

【吉林】省垣北大山後身林家滿地方、二十二日有乞丐四人、近因天氣驟寒、腹內空虛、又兼衣服單薄、均凍倒在地、不省人事、適値城裡廣濟寺人員、由此經過、睹此慘狀、不堪入目、該員特僱車一輛、將其四人、拉至廣濟寺院內、均被救活、慈善人如該寺人員者、不可多得矣、

匪首確被擊斃

【開原】股匪匪首占中原、現與匪首金山好大生字合夥、同惡相濟、先在五六兩區擾亂不堪、後又竄擾於沙河溝蒿山堡一帶、鄰知善惡到頭終有報、當經鐵嶺日軍守備隊、發來一中隊並有鐵甲車等、在馬家寨被日軍包圍、當場擊斃匪六十餘名、潰不成帮、隨逃双樓台等屯、聞該匪臨到時、大車拉有匪屍、內有匪首占中原匪屍、該匪又減少一個賊首、可謂惡貫滿盈矣、

治安局改稱警察署

【開原】本邑治安局、係事變後經日方所改稱、業將公安局字樣抹掉、已兩閱月餘、現經自治委員會議決將治安局改爲警察署、局長爲署長、各區分局、改爲警察第幾分署、分局爲分署長、於月之十八日通函各機關一體知照、以符名實云、

警察齊集演操

【開原】治安局長程思九、任職以來、極力整理內外事宜、以時局不靖、胡匪頻仍、雖然行政警察、應以武裝爲宜、前已令九分局長于百川轉飭各所長警、除星期日停操一日外、每日午刻在局舉行操練、前因職務冗繁停頓、昨十九號、仍令各所警察齊集治安局實行操演云、

河野主任勤政

【貔子窩】本埠民政署地方主任河野吉男君、蒞任以來、已逾二載、精勵勤明、對於轄管內會政整理得日見起色、並規定每年開會政研究會若干次、勿論嚴寒溽暑、皆躬臨指導、以資琢磨、且獎功罰罪、皆稱允當、如本月二十日施行新年賞與、自二十五成至十七成、盡按勤惰而定、毫不假借、且精通華語、對於會長書記等接洽要公等情、甚爲便利、故本年賞與雖多寡不等、絕無不平之聲、以其用心平也、安得千百主地方行政如河野君者、以福黎庶也哉、

發給屯吏員年賞金

【大連】關東廳地方課、例年於歲暮、對各會屯吏員、均發給賞與、與大連民政署管內十一會、所有正副會長、會計員書記、農業技術員、市長等、計共百七十四名、其賞與金額共爲三千七百五十元、由該署評定甲乙丙三等、分成給賞、已於月之廿一日發給、其普通學堂教員之年末賞與、亦均發放云、

基青徵會員延期

【大連】本市中華基督教青年會、每屆年末、必徵求會員入會、及組織選舉會、今據該會林瑞總幹事談稱、已由董事會表決、將徵求會員日期、改在明春施行、近在努力一切社會事業、計畫改善劉家屯寺兒溝兩處小學校課程、添設平民夜校等設某期華文研究班、並仍擬籌設日語班、俟覓妥相當教授、即可一一實施云、

謠言宜取締

【開原】時局不靖、鄉間匪氣日甚、惟查一般不學無術、少見多怪者流、係在茶肆酒館任意高談、對於時局如何、匪訊如何、大有關係、當日造謠竟與事實大不相符之時、應派便衣勸務偵查取締云、

治安隊郊外演習

【開原】治安大隊長韓容宣因治安隊專爲剿匪、應演習郊外戰術、以期熟諳槍法、每日在隊部操練兩小時、星期六舉行郊外戰術、於月之十九號、上午十時韓大隊長帶同中隊長王保庫、赴郊外演習進攻退守、儼然作戰無異、至下午二時散操返城焉、

私帖日益增多

【洮南】自事變之後、各銀行因時局之牽制、停止辦公、市面票幣、隨之減少、不惟對買賣人感不便、且於種種近濫、當局有鑒及此、除由財政局、印刷票幣、俾資流通外、特許殷商發行、故近來該項票幣、日見增多聞發行者有五六家云、

第六校奉令開課

【范家屯】事變以來、各處學校、均行停課、本縣縣立第六學校校長高德成、辦理有方、成績卓著、本擬早日開學、以期恢復教育、奈以時局關係、遂延至今、現已請准爲委員長奉令開學、該校長已結有招生廣告、諒一般學子得此佳音入校者定爲踴躍云、

人事通訊

◆苑斷夫弟鑒來函收悉兄事未妥正擬另謀枝棲行踪未定前萬勿來信

◆白石先生惠鑒、於本月十九日、先生登載盛京報神皋雜組欄內、最後溫存一事、所言有一人於冰天雪地之中、盡力奔走、最後乎心凍死、意似失愛自殺者、鄙人捧讀之下、頗有感觸、因家兄袁南業由高小畢業後、前三年得有神經病、百醫罔效、不意於十一月十一日由家病發走出、至今未歸、身穿青泥洋服長外套、白布鞋、頭帶貂皮帽、光頭無髮、現年二十三歲、現經中外各警署、均查無著、想我先生所載、不知是否所見、抑或所聞、倘承賜覆、并敞絹端、不但鄙人感激、莫名及家中老幼亦沒齒難忘、回信寄省城小東關天齊廟南惠家胡同一百二十三號、鄙人袁成業敬啓

遼寧萬芝堂藥店廣告

侵茸立止 補腎丸 咳嗽藥

補腎丸
此藥專治男子先天不足後天虧損少年破身太早房痨過度腎虛腎寒精冷如冰不能種子陽痿不興興而不久夢遺滑精腦髓空乏腰痛耳鳴精神短少自汗骨蒸以及婦女經脈不調赤白帶下下元虛冷久不孕育等症服此藥添精種子壯陽補腎大有奇功
每匣現大洋一元五角一打十五元半打八元整

咳嗽藥
專治男女老少諸般咳嗽不論年深日久虛損勞傷咳嗽吐血痰中帶血傷力咳嗽肺虛痰喘唾臥不安飲食少進內傷外感肺經不清此藥善能止咳定喘養血清痰能補能和能散清管保去根永不再犯立見功效
每付現大洋四角五付一元八角十付三元五角

總號遼寧大西關中間路南 支號商埠北市場路北 日本站大街路南 萬芝堂啓
外埠購藥郵費自備 本堂醫師宋子岐孔益忱劉春廷應診
中國自動話四千一百四十三號

合名會社 大倉組

營業科目

電裝電機 各種機械 鐵道材料 五金雜貨 銀鐵水管
硬煤煙煤羊毛皮件呢絨五穀雜貨 電氣機械器具海味肥料汽車並其材料油類木料焦炭硫礦黑鉛道木 洋火綿花洋絲洋布
包辦工程 代理水火人壽保險

▲總行日本東京京橋區銀座通二丁目七番地▲

分行 北京、天津、上海、九江、香港、遼寧、營口、大連、本溪、倫敦、紐約、漢堡西、其他以及其主要地方

遼寧出張所 遼寧浪速通四六番地
日本電話 一八八四番 二九四九番
總辦事室 三五七九番
總辦公館 二五六五番
中國電話 四四六一號

粉刀王香烟

吸粉刀王香烟不但價廉物美且可得意想不到之貴重獎品在諸君並不多加分文僅保留包內的小畫片即有獲獎之希望一舉數得盍亟圖之

英商啟東烟草股份有限公司總理

R.Q.P.S.-13

美國 巧拿淋 新到

主治
五淋白濁。便尿不清。尿道潰爛。小便困難尿中混血尿道閉塞。膀胱發炎。疢濁重症請購試之定能應驗如神一瓶除根永不再犯

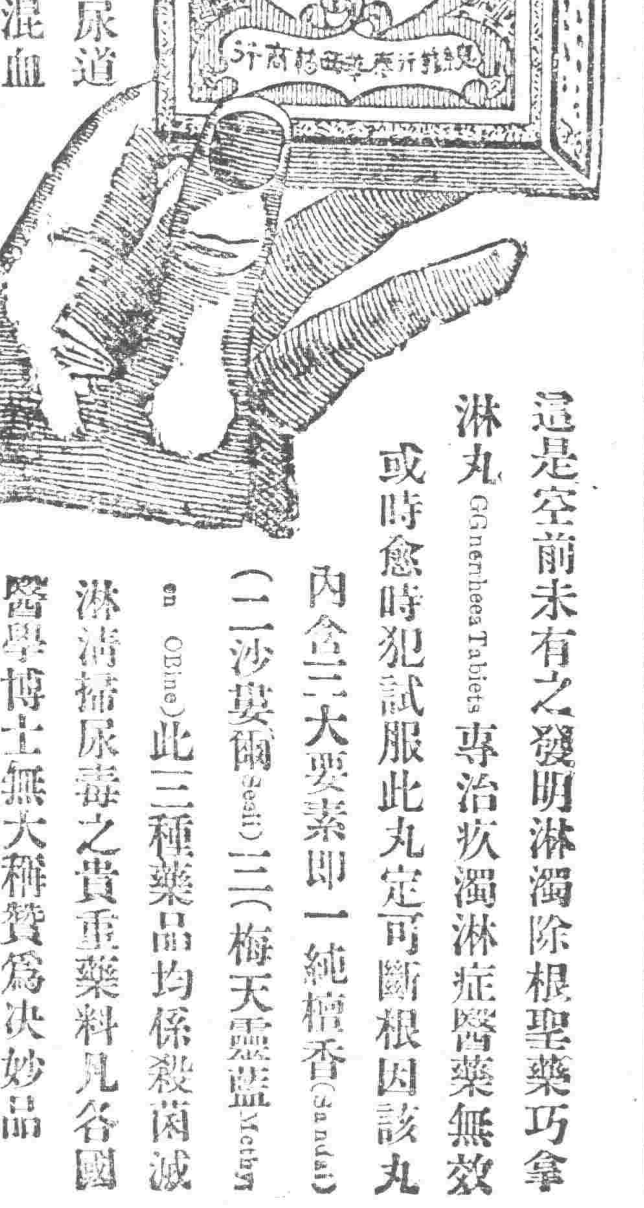

這是空前未有之發明淋濁除根聖藥巧拿淋丸(Gonorrhea Tablets)專治疢濁淋症醫藥無效或時愈時犯試服此丸定可斷根因該丸內含三大要素即一純檀香(Sandal)二沙斐爾(Salol)三梅天靈藍(Methylene Blue)此三種藥品均係殺菌滅淋清掃尿毒之貴重藥料凡各國醫學博士無不稱贊爲决妙品

遼寧代理店鐘樓南總發行所 大成大藥房

代理店

遼寧五州藥房 遼寧中西藥房 遼寧大德生 遼寧歐美西號 遼寧歐美東號 遼寧大吉祥 遼寧北市場 遼寧恒濟堂 遼寧大西關泰和堂 遼寧同德西藥房 遼寧利亞藥房 四平街天德堂 四平街欽慶長 四平街增順興

四平街德慶興 洮南德慶仁 洮南永利堂 洮南和發藥局 遼源大德慶 遼源廣生堂 通遼德聚成 通遼和發藥局 八面城德慶同 八面城和發增 范家屯天德新 范家屯天德慶 范家屯瑞生祥 新民屯新發德 謙郭子廣生堂

錦縣福隆永 錦縣福金生 義縣大增號 綏中東和堂 山海關公和祥 開原德祥厚 開原德泰臨 開原生全堂 鐵嶺福合盛 鐵嶺合發久 昌圖德泰玉 公主嶺三合公 千金寨信仁堂 本溪縣春興和 本溪縣誠慶堂

鷄冠山興德厚 鳳凰城大生恆 鳳凰城大德生 安東福興堂 安東大生東 安東恆興藥行 安東東益增 安東瑞祥泰 安東福春堂 遼陽義和堂 遼陽源興仁 遼陽天鈺成 遼陽天福順 海城德增福 蓋平德一堂 大石橋衛生福 營口保興長 瓦房店康德記 普蘭店志義成 普蘭店康德記 錦縣順義成 金州志義成 熊岳新泰成

大連西崗廣興堂 大連西崗天和藥行 大連西崗志義成 同德藥房 大連市華泰藥房 大連市華西藥房 大連德記西棧 大連增盛西房 大連康德記 大連德記全棧 大連劉家屯志義成 三十里堡志義成 旅順仙芝堂 旅順大德堂 長春世一堂 長春同德堂 長春天和堂 長春天育堂 長春中西藥房 長春泰和祥藥房

長春義和盛 長春天益慶 張家灣德泰增 雙成堡世昌增 雙城堡德興厚 雙城堡永德堂 阿城世昌永 阿城世一堂 阿城永德堂 一面坡玉盛隆 一面坡德和鈺 橫道河天河堂 梅林站會發福 寧安縣振興堂 寧安慶升堂 寧安大和堂 安達站誠泰裕 安達吉盛隆 安達縣延壽堂 呼蘭河錦和彩 呼蘭河天和堂 呼蘭河德興恆 呼蘭河復興堂

呼蘭河永德堂 通河縣同發興 通河縣和發通 甜草崗新來春 昂昂溪育生瑞 巴彥長發藥店 木蘭縣和發全 同賓縣吉盛宏 方正縣和發長 三姓德慶昌 三姓同益和 三岔河同慶和 三岔河天德堂 三岔河同順和 扶餘縣慶昌福 農安縣德泰增 克山縣德興祥 樺甸縣天益堂 蘭西中西藥房 大賚衛生藥房 海拉爾洪德堂 西集廠同發德 明水縣慶增和

烏吉密大德昌 伏木斯德慶宏 賓縣榮陞久 拜泉濟泉藥房 烏珠河天義恩 十二井子同盛泰 林甸成盛永 二克山□盛茂 富錦縣 吉林泰華西藥商行 黑龍江泰華西藥房

設無處購買請將欵寄至總發行所哈爾濱立即奉上不悞
價目每瓶大洋二元五角每打廿五元

常服此油能祛除百病增進健康事業精神兩安裨益此油並合于華人體格男女老幼四時咸宜兼治傷風咳嗽肺癆等症

小兒服藥 不再驚惶了

無驚惶無眼淚無兒童父母均感不安之狀態此即美味兒科專藥嬰孩自己藥片解決了一個難題從前令人作嘔之瀉藥小兒服之腸胃嫩膜每爲所損今則由最新科學產生之嬰孩自己藥片較之任何舊式之瀉油鹽其優點眞不可以道理計也所以嬰孩自己藥片爲小兒之恩物亦爲父母之恩物形式美觀施用便利而又藥性和平有天然撫慰之功小兒服此腸胃健全生機活潑可免兒科常病如發熱便秘食積腹痛嘔吐泄瀉傷風痰厥出牙蛔蟲等症各藥房均有出售或向上海江西路四五一號韋廉士藥局函購每瓶七角六瓶三元五角郵費不取

嬰孩自己藥片 使我康強喜樂

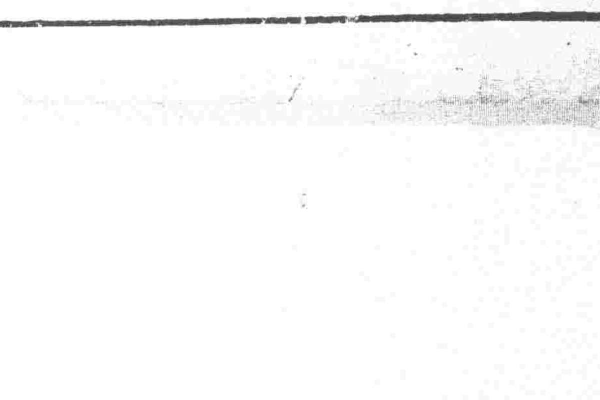

油畫 (曹劍萍)

誠實的安得把公證人送出大門以後。回到自己的休息室內。定了定心。突然覺得非常憂慮起來了。

在一刻之前。安得烈把這位公證人恭敬地請到客廳裡來。慷慨激昂地說了許多話。世上一切的憤懣而且有力的言辭。都被他吶吶的使用過了。那是神經是十二分的興奮面。孔漲得通紅。眼睛睜視着。一根根的青筋。都向兩太陽穴迸現出來。而且把氣講得很促。使口音都弄得含糊不清。結果他從各方面推論到了一個最後的結果。他覺得非這樣辦。不足以打倒他的仇敵。那個奸惡的史蒂芬。

『所以。我現在祗有和那個狗決鬥的一條路了。就在後天務必請你做公證人！』

是這樣堅決的意志。但在送走了公證人的現在。他重新憂慮起來了。

休息室的佈置。很爲簡單。用粗質淺藍色的花紙裱糊着牆壁。中間一張吃茶桌。四隻椅子。一張長的籐椅。都是褐色的。壁間還挂着四幅油畫。畫着風景。舊了。色調感着沉重。

—史蒂芬那狗—他來回的在室中踱着。右手藏在懷裏。左手托着頤。一面想——史蒂芬那狗的罪惡是無可赦免的了。決鬥。祗有決鬥。叫他豬一樣兒叫着死在我的刀下。才能出我這口毒氣。然而……——於是。安得烈便在這裏憂慮起來了——然而。史蒂芬。能夠像一個服罪的强盜一樣。俯首就死在我的刀下嗎？卽使凶玩的史蒂芬是受了法律的制裁。恐怕也不甘心就轎刎地屈伏了的吧。而況現在是決鬥呀。我可以刺他。他也有權利可以刺我的呀！——

安得烈突然像受驚似的呆住了。停了一刻。又在室中轉起來。但是改換姿勢了。一面走一面用力地搓着手心。

——這正是一個可怕。危機哩。史蒂芬那狗。是一個退伍的兵士。豈祗是狗。簡直是一條貪惡的狼。一個殘暴的强盜。往常。他總是袒着胸。露出了壯健的黑肉。戴了一頂土耳其式的黑皮帽。紅着眼睛。騎在馬上。從上街走到下街。不時將擦得雪亮的一把長劍。虛刺着行路人的臉取着笑樂。這樣一個兇橫的人。以瘦弱而且不懂武術的我。想起他的形狀也連着恐怖的。能夠和他去決鬥嗎？

安得想到這裡。不免打着寒噤了。他曾經目睹史蒂芬因爲鎮上的一個賣淫婦。和一個流氓決鬥過。先是勢均力敵的。後來似乎史蒂芬的那種可怕的表情。他的面孔愈加鐵一樣的青。眼珠連瞳神都轉紅了。牙齒自罅罅的緊咬着下唇。嘴裏含糊地哼哼着。弄得那個流氓慄怯了。手腳稍微慢了一些。使被史蒂芬的長劍。刺進了胸脯。那個流氓殺叫着倒了下去。而史蒂芬卻得意地獰笑着走了。安得烈回映着這場情景。他覺得自己反而要被史蒂芬所刺死。雪亮的長劍。深深的刺進了胸膛。紫的血噴泉一樣的射出來。倒下去殺叫着一如那個流氓。然而。史蒂芬更因爲殘了。把長劍拔出來。再用力在心臟裏刺下去。血更潮一樣的向外湧。死了。接着是蒼蠅來攢在創口上。

—啊呵！後天。這樣可怕的慘劇便要演出了。那時。我安得烈在世上的一切都完結了——一切都完結了……！

—咳！我安得烈爲什麼不想一想呢？爲什麼連公證人都請定了呢？糟糕。不能毀約了！—果拜死嗎？這樣故意去尋着死！

(未完)

二周年 (丁又彬)

光陰似箭。日月如梭。曾幾何時。而江山就不可復識。在獵獵的荷葉聲中。又秋風起了。我近幾天來。老抱着個無限悲哀的心境。每逢看見牆角間的落葉。或者是花徑上的殘紅。總會感到異樣的悽惻和酸楚。尤其是仰首太空。注視那鱗鱗白雲。蕩漾在天末。瞬息萬變。覺悟了眞正的人生。就是如此。而幾乎發狂痛哭了。

今天晚間的心緒。愈復懊惱。邀了密斯特戴遊了一趟渾河。歸來仍是忐忑不寧。躺在炕上。拿了一本啼鵑錄看着。茗卒天不知說些什麼話。便順手拋在一邊。立起來向體育場。看那一羣小的孩子們。在作浪漫的遊戲。跳跳蹦蹦。胸襟爲之一暢。但猛抬頭。看見場一頹殘的牆—那邊淺壘的松楸下。籠罩着幾個斗大的荒塚。霎時間薄弱的心房。又充滿了悲哀的空氣。

原來在過去一個去年的去年。大概是民國十六年吧。我份在今天得到了語焉而不詳的雨之噩耗。彼時我適罹腳疾。不但不克躬往弔唁。就是當年聞之下。欲放聲一慟。都不可得。唉。環境之限人有如此者。但在強自遏制。目瞪口呆。鼻酸心刺了許久以後。一把血淚已在不知不覺間。泛濫於目睚之外了。後來我逢人打聽。他死的原因。死的時日。從無一人詳細告我。我不得已。就把聞信這天。作爲他的逝世紀念日了。唉。覩物思人。觸景傷情。本是人們的天性。所以眼後累累的荒塚。竟驀然惹得我又把亡友憶起。我想他那三尺孤墳。這是一定也是滿眼蓬蒿的。兀立在白楊樹下。呈出萬種淒涼。千般寂寞即或有一二寒鴉。飛噪枝頭。恐怕不但不能打破了空氣的沉寂。反益增悽慘了。唉。人生一世。結果不過如是。仔細想來有何意味呢。

往歲今天。我多打算買點紙兒香兒供兒。正重的祭奠一番。但終於恐怕同寅們說我有神經病。不一定還叫我瘋症呢。而罷免了。惟有作一篇祭文。在月上柳梢頭。人睡黃昏後。偸偸的向校園中的豆花籬邊。痛哭幾聲。這雖未有一盂麥飯。三盞清酒。但我想已去的良友。一定會風車雲馬。含笑光臨哩。

太陽已經落了。小孩子一鬨的散去。我也懶懶的回來。在課室裏作了一篇祭文。籌燈時候。又暗命堂役預備些水果鮮花菓餅。也算是例開格外吧。一刻—二刻—三刻……好容易等得同寅們睡着。偸偸的起來。踱到校園裏。只見一天露氣。滿地花陰。一種幽惻恬靜的景色。令人看了悽然心動。擇一棵桐樹底下。把祭品擺好。讀了祭文。燒了冥錠。然後叩了三個頭。這雖然未能脫掉俗氣。但或許也是誠敬的表現。此次我本來的意思。打算祭完。就立刻回屋。不願再作無謂之慟了。奈何。剛一回首當年。便不知涕淚之何從。歸終依然大哭一場。

同來躺在炕上。輾轉的睡不着。兩眼視線直直的注射在柳影正在參差搖曳的窗紙上。心裡茫無頭緒的煩亂的追憶那已往的事實。雞窗青燈下的切磋。南堤柳陰中的徜徉。夕陽影裡操場上的漫遊。以及客邸臨別時的哭。民國十五年高麗莊的晤會。盧龍歸來的那一封信。一件一件都在心裡打洄漩。許久許久也合不攏眼。弄得心兒突起鶻落的。感到十二分的難受。唉前塵若夢。往事如烟。任你石作心腸。鐵作心腸。際此當兒。也不能不感慨係之。或至於哭泣驗。

讀書未成身先死。

常使男兒淚滿襟。

最後。我惟有循環錐誦這悲哀的詩句。然而不久就紆迴的入夢了。

脫稿遼中長校。

俄健康保險 (棠)

蘇維埃政府成立之後。過了五年。(一九二二)把全國多數的工商業漸漸的收歸國有。纔起始實行全國的健康保險。這個計畫是由中央勞工委員會。中央衛生委員會和商聯大會同力合作的。其中包括養老金。失業贍養費。患病及殘廢工人或軍人以及其家屬的醫療費。包括的旣然很廣。用費自然也很大。所以無論那一種大企業。都得提出工薪的百分之十五至百分之二十左右。作爲這一項的用度。但是有了這種保險以後。年老的和有病的工人及其家屬都有了贍養。像別國的公私的各種慈善費用就都可省去了。

凡僱工滿二千的地方。都立有健康保險所。農村裡邊卽是極少因爲鄉下人大多數是自己耕田。不僱傭他人的。保險總機關設立在莫斯科。他的職務是厘定普通的原則。調和各地的工作。排解各種的糾紛。而且備有法律顧問及調査員若干人。以推廣健康保險的教育運動。

醫療工作。大都由各地方衛生局的治療機關負責。而保險所保把收入的進欵。津貼他們。在治療機關不完備的地方。保險所則另行自辦治療的事情。

凡備用一百工人的工廠。都得有一個『急救所』。預備着一些簡單的藥品。繃裹品。器械及杠床之類。有一位常駐的醫生。救治急症。醫療小病並視察全廠設施的安全。空氣的流通。以及厠所的設備等等。對於需要特種治療的重症。可以轉送到各城市的正式醫院裏去。

各地方治療機關。都有免費的床位。每一百個保險工人有一個床位。每一百五十個保險工人的家屬加設一個床位。每二百個女工。可以有一個產婦床位。依莫斯科的統計。每年之中。每個保險工人平均因病停工十三至十八日。因病情不同。住院時日的長短也不一致。每個病人平均住醫院二十二日。

爲節省住醫院的費用起見。保險機關也有『出診部』的組織置備應用的藥品施送病家。但享受這種權利的只限於三種人。第一種是經醫治之後就可以做一些輕省工作的。第三種是保險工人的。家人和完全殘廢的工人。

保險機關也很負責優待生產時期的女工。在產前後兩月之中。都給全薪。凡長期患疾病的工人。也有相當的津貼。不過爲防止假冒起見。此項津貼只佔原薪五分之一。

治療之外。保險機關對於預防工作也很注意。爲結核病及花柳病專設的診療所。大都受保險所的津貼。產婦嬰兒保健事業方面也是如此。就如一假期休息地—療養所等。經保險所幫助的地方也不少。

保險機關對於各工廠的衛生狀況。更是竭力研究。在莫斯科設立職業病專門學院一所。研究各種工業對於工人身體上的影響。並附設病院一處。內有病床七十五架。醫師十二人。研究實驗室五所。年前美哈佛大學的工業衛生教授哈氏曾到蘇俄參觀。牠的記載中有一段的大意如下。『蘇俄工人的健康。比較他國出的物品更爲重要。若要在工廠中研究特殊的衛生問題。絕不像在美國有種種的困難。我們去參觀的時候。職業病專門學院正在檢査橡皮工廠內的工人。他們並沒有病態不過學院當局願意知道他們是否有吸入鉛毒的可能。所以叫所有的工人在做工完結之後。到學院內休息一宵。同時施行全體檢査。在檢査血液方面。已經有重要的發現。在蘇俄的制度下。這一類的研究是絕對的公開。沒有一些反對的聲浪。預料將來的成就。一定很大。』

暗示催眠術 (璋如)

人之神經。由無數之分子所組成。每一分子。各具有一種特性。均不相同。然連合而成一族。共營一種工作。例如聽視言動等工作事也。此族與他族之分子。復藉突起以相聯絡。此族受刺激。則他族亦起作用。例如鼻嗅香味。則食慾立增。此乃司味覺之分子受刺激。而傳於司消化之分子也。至若耳聞慷慨之演說。則不禁鼓掌。目覩驚駭之事。則毛髮悚然。皆因一受刺激而波及他部也。

神經健康之人。分子雖繁。各守秩序。互相維護。有條不紊。無激變衝突之勢。故心怡神和。暢然自得。縱受刺激。亦不過喜與悲。蘇子云。『無故加之而不怒。卒然臨之而不驚』乃神經康健之人也。又各分子之聯絡。有時可以中斷。而改變其方向。例如甲原與乙相連。一轉瞬間。棄乙而連丙。繼復連丁。變換靈捷。花樣無窮。無論如何糾轉。皆能組成各異之花樣。故人之念頭。亦起伏相繼。刹那萬變。設問曰念頭旣如是複雜。何以思想清晰。條理分明？曰賴有注意力以統率之耳。例如耳聞音樂。則注意力統率所有之分子。致力於聽。目視五色。則注意力導引分子。努力於視。至於思想動作。莫不受注意力之支配。學貴專心。卽指注意力而言也。諺云。『一心不能二用。』『左手畫方。右手畫圓。則方圓皆不能成。』手揮五弦。目送飛鴻。顧此失彼。其能成事者鮮矣。又人之神經如照像板然。耳之所聞。目之所視。手之所觸。皆印於神經。終身不去。縱睡覺之時。不復記憶。偶入夢鄉。往往顯露。幼時之事。强半遺忘。夢中憶及。宛然如眞。吾人自幼至老。所見所聞。決非盡爲聖賢之言。忠孝之行。傷德敗俗之事。飫聞而厭見。一一印於神經。謹飭自修之君子。雖不爲惡。然不敢謂其惡念不生。惡念何來。來於惡印像也。孔子曰非禮勿視。非禮勿聽。乃減少惡印像之良法也。孟母三遷。其子成聖。印像之關係大矣哉。又人之禀賦不同。神經分子之構造各異。況教育有別。職業不一。環境相殊。其印像必不能一致。故人心如其面。各不相同也。

如患精神病或吸鴉片海洛因等毒品。則神經分子。失其正當之連絡。各自爲政。不相調和。故缺乏注意力。以致思想散漫。漫無條理。語無倫次。行爲荒謬。毫無人生之樂趣。其心理頗似夢境。蓋夢中之思想。雖相連絡。因無注意力之支配。故散亂無章。神經錯亂之人。尋常視其爲醉生夢死。誠哉此語也。

何謂暗示？注意力最强之時。其印像最眞。勢力最大。可將其餘之印像。制服不動。有初見殺人者。數日其印像不退。寢食夢寐之際。無不見之。此無他。注意力過強。印像過深之所致也。吾人利用此種原理。以治療疾病。喚起其注意力。加入一種新思想於其腦內。以排斥其餘之思想。此卽暗示之謂也。例如吸鴉片之人。其思想爲獲得豐足之笑容。以遂其噴雲吐霧之樂。可用一種方法。喚起其注意力。同時告以他種正當之娛樂。則此種娛樂思想。深印腦海。吸烟思想遂漸變薄弱。而易於戒除矣。催眠術卽應用暗示之法。以矯癖易性。初令病人。視一光輝之物。或令聽一單調之音。則注意集中。命其入於睡眠狀態。此時與以暗示。則深印於腦內。欲去不能。反覆行之。則其病的思想漸次縮減至於泯滅。而惡癖除矣。至於施術方法。載於專書。短幅不能備載。僅述其梗概而已。

藝術談 (續) (蕭綫郎)

最近。有以歷史的題材來作畫。這只能夠說是一種歷史的紀載。實不能代表民衆及民族的意識。且有一種毛病。容易引導民衆走入復古的途徑。這不是民族文化的復興。而是民族文化的惰萎。關於這一點。大家不可不注意。復興是新生的意思。復古是開倒車。

我們今後的藝術應該。

一。植根於實際生活中。應該成爲我們的血戰。苦鬭的記錄。每一筆。每一個動作都要含着我們的血。我們的肉。我們的呼吸。我們的生活有進展。我們亦須跟有生活進展。我們的人生活是集團的。我們亦必是集團底。(民族底人類底)。

二。藝術應該代表人類求生存的意識。民族求生存的意識。

三。藝術應該鞭策個人進展鞭策民族進展。鞭策人類進展。

四。藝術應該是光明底。熱烈底。誠實底。樸實底。和我們的生活取同一調子。

五。脫離老莊的無爲論與佛教的來世論。走上人世的現代的途徑。反對消閒。頹廢。傷感等腐化氣味。重新從生活裡面創造我們健全底藝術。

六。脫離模倣西洋的低能底氣象。西洋藝術的善良底部份盡量吸收之。而不可盲目地模倣。從我們的實際生活出發。建立我們的獨立藝術。

七。技術是一種手段。可以供我們自由任用。但不可爲技術所限制。顧愷之的數法也好。王石谷的技法也好。八大山人的技法也好。文西的技法也好。米蘭的技法也好。馬蒂司的技法也好。總之。只要能表現我們所要求的都採納之。

八。民族是民衆的集團。所以我們的藝術應該表現民衆的意識。應該爲民衆呼喊。亦卽爲自已呼喊。爲民族呼喊。爲人類呼喊。但其呼喊絕對不是口號式底。必須有深入而持久底力量。這種力量。只有藝術自身才賦有之。

九。我們的題材應該擴大。不可限於小的範圍。應以我們整個人類及民族的生活狀況及生之意志爲題材。

十。我們反對一切病態底藝術。這是傷害青年。且傷害民族的毒藥。所以。我們反對消閒底。頹廢底。傷感底。淫蕩底。奴隸底。迷信底。個人主義底。藝術品及藝術態度。我們不要醉酒。不要哭泣。不乞憐。不要性慾的過分發洩物質的過分享受。我們要嚴肅地虔誠地敬重我們的藝術。敬重我們的民族。敬重我們的生命。

我們需要健全底藝術。這種健全底藝術是。

植根於實際生活中的。

植根於民族的土地中的。

(完)

○　○　○

兒子問題 (孫宗文)

舊家庭中怪現象之一

我國的舊家庭中。因爲守着孟老夫子所說的『不孝有三無後爲大』這二句話。更加腦中深深地印上了一種無意識的觀念。就是養了兒子。死後可以大吃其羹飯。因此一般人都希望生兒子。我們時常可聽到一句老古話說『娶妻生子』由此可知中國一般結婚的目的。無非是養兒子而已。養兒子的目的就是貪圖生前可以享福。死後不至於做一個餓鬼。因此社會上的壞現象就一天一天的增加上去。有許多沒有生育能力的祇爲了以上所說種種的原因。偏想養兒防老。有自己將近入木之年。因爲沒有後代。所以他們拚命地娶小老婆啊。吃補藥啊……取蝦蟆子啊……求仙力。仙丹啊。總想有了兒子。才歡天喜地的。正和日本人得到了東北肥地一樣地在歡喜呢。但一旦養了女兒呢。嘿。最比隨便什麼事都要氣上幾倍哩。所以我們老大中國。就有男女不平等的怪現象發生了。但據我個人的意思。並非反對生兒子。不過生了小孩。無論是男也好是女也好。千千萬萬。不可作爲自己的財產一般看待。我們栽培子女。應當使他能替社會國家服務。做一個良好的國民做父母的也可算盡了責任了。在做兒女的一方面說來。當然也要感激父母養育之恩。要自動的發生孝親之念—但這個孝的意義。也不是完全只舊道德的孝字而言—這樣兒女也可算盡了他們的責任啊。

希司忒利阿 (續) (朱文騏)

痙攣！由情感和假想爲動機。

運動痲痺。以情感假想爲動機。其範圍限於一種機範的數個肌肉。程度溢過實際。肌肉於短期內不致萎縮作界限截然分劃的知覺痲痺。患婦不自覺察其痲痺。且不以爲苦。

知覺痲痺！由於數種感覺集團離開意識領域。界限截然分劃。患婦不自覺察痲痺存在。有一妙齡女。因一個手腕鈍痲就醫。而診察後發現她個軀體全部！廣狹有移動出入。於睡眼痲醉。或因注意。痲痺或減輕或消失。於神遊經過中或其前後痲痺程度不一樣。此種痲痺現似痲不痲之矛盾性。譬如。背患婦面。而接觸其痲痺領域。患婦卽稱不覺。

數項思想或印象離開意識領域。或現舞蹈。或現痲痺不定。

本症所患的重聽。屬骨導性。

希司忒利阿性黑內障—瞳孔反應存在。試以僞盲試驗法。爲將疑爲僞盲。夫馬等類屬單眼視。人則屬輻輳的雙眼視。兼單眼視。

於本症患婦或廢雙眼視。或失單眼視。而留雙眼視。後者卽偏眼雖不能獨視。而兩眼仍得合視也！

視野多形求心性狹縮。

半盲—爲偏眼黑內障恢復期一過性的症候。

包視野的狹縮以赤色存留較廣。說者謂。患婦好穿紅帶綠。性嗜赤色也。

尚有眼肌止動。調節固定。調節痙攣等現象。於痙攣生複視。大小視等奇觀。凡上敘各種視力障礙。患婦不自介意。注意得喚醒視覺。千變萬狀。概因機能由意識領域離開之故。

失語症　患婦態度並不呆滯不作勉强的努力。同時作別種痲痺者少。有時能發生不能作語。有時僅喃喃。睡夢中或訥語痙攣發作得復作語。亦有現項意識運動離開意識領域之故。

嫌食—多發於十六至廿三歲尤以十八歲的少女爲最多。此經過先以胃症狀爲著明。次現精神障礙。再次現體力消耗。如猶拒飼食。勢必餓斃！體重至最後始銳減。在精神衰弱者。以意識結着爲嫌食原因。於本症。則因口。舌。味。臭感覺痲痺。胃腸運動痲痺。又是類患者好動。以不倦疲勞感覺。致缺飢餓感覺於本症臟器機能障礙。如嚥嚥等。概以一部機能之健忘或痲痺爲原因。嫌食患婦在某胸部表皮知覺略鈍痲。

於呼吸機的發作。幸賴延髓自動中樞。不致受意識影響而完全窒息。障礙的原因。爲鼻呼吸機能忘却。咽頭痲痺。呼吸需要的感覺痲痺。其障碍有現象乃司托克氏呼吸爲注意中的呼吸障礙。其他有吸氣時橫隔膜上昇。呼氣時下降者！倘有橫隔膜痲痺迫促呼吸。欬息。呵欠。吃逆。噯氣。痙笑。呻吟等變態。

消化系症狀。除嫌食外。尚現鼓腸。多食。多飲。多尿。(多飲結果)。反芻(因食道逆行收縮)嘔吐。吐血等。但嘔吐吐血。或兼因器質病。鼓腸於患婦因兼惡心嫌食。甚且乳房緊張。乳暈着色。易誤爲妊娠也！

希司忒利阿的基本症狀。爲知覺痲痺。是據以診斷。又各症狀帶幾分疑眞疑假。尤重要的爲暗示性。卽意識充分發展而不受自身意志影響。暗示性幾爲本症所獨備。治愈或減輕後。卽失暗示性。

本症特殊症狀。爲暗示性。心不二用。不介意。轉移。更代。皆意識領域狹縮之故。曾訊症狀似精神衰弱。屬神經質。即注意不集中。健忘。寡歡。好奇。不眠。意志薄弱。舉動難以開始。經開始後。欲罷不能。其歸納的規律。爲精神境界低落。意識領域狹縮。意識離解。

受患部位的選擇。概按次列規律(一)暗示(二)類暗示。卽自動傾向。(三)某臟器具病的素因。(四)關於患者最複雜最繁雜的機能。如職業操作。(五)受感情激刺。當時所營的機能。

鮮菓營養力 (續) (廖木煒)

細胞質膜(纖維素)居鮮菓成分之大部分。其於臟腑有直接興奮之功用。鮮菓之所以能致輕瀉者。實即以此。凡大便秘結者。日食鮮菓。持之以恒。其爲益殊非淺鮮。况鮮菓與人造之瀉藥不同。無暫時暢洩仍復秘結之弊。而其作用。又至爲和平。斷不致如藥石之劇烈倘食之而致腹痛或別種腸胃之病。則所食者必係未經成熟或已經腐爛之菓也。

今試將鮮菓之較爲通行而習見者。一述其療病之功能。橘類之中。如橘。如橙。如檸檬如佛手。如柚子。如香櫞等。其皮內及花內均含有一種輕浮性之油。皮內之油。卽滋味之要質而花內之油。則所以使其芳香撲鼻者也。茲二者均具有刺激力。故並足爲藥材。然橘類中之最要而最著者。爲酸質。而尤以檸檬居首。

橘類之酸。功用甚大。凡患不消化及感冒症者。以水沖和徐徐啜之。能助口涎之發生。因以已病。於風濕症尤見特效。凡患膽汁過多者。或生黃疸者。亦均以酸爲冠制之劑。其功用甚爲顯著。其他各種皮膚病。往往以檸檬酸合藥投之而其應如響。往昔航海之船投及水手等。最易罹敗血症。死於是者。不知其幾千萬。自檸檬酸爲日食之一部份。永著爲例此病乃絕跡於航業社會云。

檸檬鮮健之性。食之令人豪爽。凡患熱病之人飲以檸檬水不特能解渴。且足以驅熱。卽患淋病者飲之亦甚宜。

蘋菓。生梨。木瓜三者。與薔薇同科。植物學家稱爲薔薇科蘋梨屬。蘋果一物。較他種鮮菓發生爲廣。美國爲世界蘋果最盛之地。凡成熟之蘋果收而生啖之。其有利於積食或不消化之症者甚大。英國有一專療積食病之所。其名曰積食病蘋果療治院。所謂蘋療治者。卽使患積食病者(急性消化不良症)恣意啖蘋菓或多飲蘋果汁。以爲療治之方也。其又皮膚病所引起之他病。其醫治之品。雖不一端。而日食蘋果。乃其醫治品中之最重要者。以蘋果生梨同食之。則可以致輕瀉。早膳之先。如進新鮮蘋果汁若干。可以治大便之秘結。

患胃力薄弱者。食生梨較蘋果爲尤宜。以其易於消化也。

木瓜一物。食者大都煮之風乾或浸製之後。以其收斂性之過劇也。歐洲田野之人。遇有出血者。恒切生木瓜片敷於傷處藉資收濇。

葡萄療病之功。久經試驗。均有著效。觀於葡萄爲治病者所樂稱。則葡萄菓之功效。從可知矣。(按西人以葡萄爲滋補品。)

香蕉所含澱粉。較他種鮮菓爲獨多。有大便秘結病者。宜愼之毋多食。若無病之人。則啖之足爲營養之一助。

無花菓富於炭輕化合物。而所含細胞膜質(纖維素)亦較他菓爲多。惟其多含細胞質。故極有致瀉之功。卽枸子亦然。桃。黃梅。油桃三者亦極有洩瀉之功用。

梅。李。青梅等菓。其功用亦與油桃相似。又有櫻桃一類。其所含細胞質亦富。最有影響於排洩機關。

波羅蜜中含有一種物質。能於腸內。助食物同化之力。去食物之同化於腸部者。其與胃納消化作用。截然爲二。固不待言。然此消化作用及其最重要之一部份。仍賴大腸爲之耳！設腸部有未盡同化之處。則疾病因之而生。吾人所患之病大抵發生於大腸者爲多。故腸部必須潔淨。而波羅蜜卽潔腸之妙劑也。考諸事實。凡波羅蜜產生之地。其居民必常啖之。視爲日食之一部分。則患腸病者甚鮮。或竟不知腸病爲何事。惟波羅蜜。含有糖。對於淋病患者。不宜服食。此外均有利而無弊也。

西瓜。冬瓜所含燐酸甚多。食之於腦髓及腦系二者極有功用。卽患肝病者食之亦佳良。

桑椹。楊梅。覆盆子。以及其他漿菓等。多富於酸及細胞膜質。故爲清血及輕瀉之品。

以上列舉鮮菓所含之成分及其功能。則食之有益於人體之營養明甚。惟吾人食菓之先。所應注意之要點。卽鮮菓之外皮或外膜。有寄生虫。其味亦有苦澀不堪入口者。應洗剝或用刀削淨。或以沸水滌之。庶幾有益而無損。

明湖之游 (陳嘉霞)

當秋深冬初的時候。寒風颯颯的在四野呼號。自然紛紛地換上了一件黃色的衣裳。湖畔飛起默默的蘆花。樹上落下片片的黃葉。天空中有時候有幾聲寒雁的哀鳴。從雲霄到大地上來。傳到我國飄流在異鄉的遊子的耳邊來。我又撫景傷懷了。爲了悶坐斗室。心緒苦悶的緣故。所以沒精打采地跑到湖畔來。想把愁腸洗滌一下。可是一見到這種像。反增加我的悲感。失望。當我走到鵲華橋邊。忽然憶起我第一次遊湖的事兒來。

那天因爲朋友的邀約。同到名聞全國的大明湖來。我雖然在歷下已快到四年。祇有時在湖畔踽躅着。並未嘗過這由東小船兒的滋味。我們在鵲華橋下船的當兒。却來一位摩登化的密司。從朋友口中說出。一位是在泰安XX小學的教員。一位是本市X校的女生。有一位是我們這裏邀作中的未婚妻。這樣把我們小船兒裡。增加了不少的光彩。在碧波的湖光中。船兒很簡單的撐着前進。湖的面積本來不很廣闊。又加滿湖都生的葦草。所以看來更加狹窄了。

『春深似海。春山如黛……』白雲快飛開。讓那紅……語驚一陣般的歌聲直入我的耳際。我回看同性的遊伴。都陶醉了的靜聽着。我仍然悵望着外景。我心依舊愁慮着前途。這時候船抵歷下亭了。我攜手看我唯一的愛人—(攝影機)。跨上了岸。

一間莊嚴的廟宇。已竟染上了黨化的粉壁。四週環着水。門前掛着一塊匾寫着歷下亭三字兩首有一聯『海右此亭古濟南名士多』一進去有座雕刻非常精細的亭子。再進去有三間長廊懸掛着好多帖聯。都是出賣品。遊完後再開船進取張公祠。

(未完)

繼母的虐待 (姜靜涵)

一元復始。萬象初新。爆竹陣陣。日影遲遲。這是民國十八年的歲除日。普天同慶。大凡人在這天。都是歡天喜地的。但在這大年前。有個十一二歲的孩子。行走倉皇。汗流滿面。走到一老人面前。行禮後。卽哭泣。貴辰。你不在家好好過年。作什麼來了。誰同你來的呢。若是你自己來。這三十多里地遠。你能不害怕嗎。你哭的煞呀。老人這樣的問。舅父可不好了。我姐姐。被。我繼母。打罵不堪。而且……。小孩哭的不能說話。那種悽慘情狀。眞是能叫勇悍心灰。冥頑淚墜。有情人更是不忍覩了。想那孩子。若不因爲逼迫。萬不能。在大年初一。跋涉前來。由這看來。可眞是。寧叫爹娘缺兒女。萬不可。叫兒女缺親娘。我正這樣的想。那老人又問。你奶奶呢。你爹。你叔叔呢。我奶奶。向來怕我媽。我爹呀。我媽叫怎的。他就怎的。至於叔嬸。已竟是分家的人了。是敢生氣。不敢說話的。衆之我媽那樣很。誰敢不怕呀。我是見着他。就骨軟筋痲。不寒而慄的。我二叔看的不忍。偸着告訴我叫。來找你老。救我姐姐去。不然。我姐姐。是有死無生。趁今天說拜年。我二叔。偸着將我送過河。他就回去了。還怕我媽知道。打罵吵鬧呢。唉。你母親太殘忍了。何不見憐一弱小女子。並且你姐姐。與她洗衣裳。抱孩子。燒火。煮飯。裝菸。倒茶。也就可啦。怎麼還若打罵。……呢。你父也不過問。眞是有後娘。就有後爹。不必哭了。你也別回去。在這玩吧。我想法。救你姐姐去。老人這樣的安慰。小孩終是腦筋簡單。聽見他舅父安慰。當時就破涕爲笑啦。他舅父。是俯仰徘徊。愁容滿面。自言自語的。怎麼好呢。左右思維。進退維谷。我眞拮据於萬難之中了。破情而去交涉吧。又是人家的人。不吧。孤苦甥女。魚肉不堪。這種痛苦。不知則已。若知。那忍還叫她受呢。去。去。一定是去。表決後。於歲除日第二天。他便御車前去。見他妹夫王寶山。寒暄後。說明她外祖父母。怎麼樣想的很。叫前來接她。還是她奶奶。見憐。及有不得已的隱衷。所以慷慨允許。並說貴雲不成人。不必向回送。婚姻等事。你們遂便作吧。聲淚俱下。但是貴雲。已竟遍體傷痕。步履維艱。那衣服襤褸。更不必說了。及到她舅父家。人見她。那憔悴枯槁的樣子。無一個不嗟嘆太息的。此後。貴雲算由地獄。到天堂了。但她繼母的心。猶爲未足。又遣人。送來針線夥計若干。大概就是大人。也夠一年的工作吧。並且限期做成送回。她舅父們怒了。齊說。這眞是殞人所難。這個夥。大人尚怕做不來。何況十幾歲的孩子呢。她雖是旭暢爲心。豺狼成性。也無給這孩子打算打算嗎。這夥不能給她做。所以她怎拿來的。又叫他怎拿回去了。大概她。不知如何大發雷霆呢。本年九月吧。是她生父。死去的週年。所以貴雲的繼母。同她父親前來祭奠。因爲她繼母的娘家。距她舅父家很近。所以她命他。來找貴雲。在一天午後。他來了。手持木棍。只傷着臉。問貴雲說。你還不回家嗎。她答不回家。還未住夠嗎。因爲煞不回家呀。貴雲逼的無路了。並且在舅父家裏。覺着說了。無關緊要。大概他是打不着的。於是乃說。你不知道嗎。自我母親去世。已七年了。此七年中。我腦中印象。惟有打罵二字。

(未完)

寄生虫 (旭君)

一稱生物—動物或植物—居住於他稱生物之體表或體內。並吸其營養液以營養自身。此稱生活現象曰寄生生活。營寄生生活之物曰寄生生物其被寄生生物所寄生者曰宿主研究寄生生物之科曰寄生生物學。

寄生現象。在生物界屢見不鮮。植物與植物間。動物與動物間或動物與植物間均有之。如黑穗病菌之寄生於櫻桃。麥角病菌之寄生於小麥。黏菌之寄生於白菜及馬鈴薯等等。此爲植物與植物間之寄生現象。動物中如變形蟲。胞子蟲。纖毛蟲諸綱。均有營寄生生活者。至於稍高等之扁形動物門。圓形動物門如吸蟲。絛蟲。紐蟲。線蟲及鈎頭蟲諸綱。則十九爲營寄生生活之動物。他如致人疾病之肺炎病菌。告喉病菌。霍亂病菌。傷寒病菌。間歇熱病菌。破傷風病菌。則又植物與動物間之寄生現象也。至若禾本植物之蚜蟲。橡柳之蟲癭。又當視爲動物對於植物之寄生。此外更有同種間之寄生如星蟎蟲。雄蟲甚小寄生於雌蟲腸之始部。此又寄生現象之別開生面者也。

(未完)

南滿
大連開　周水子　金州　普蘭店　瓦房店　熊岳城　大石橋　海城　湯崗子　鞍山　遼陽　蘇家屯　奉天　鐵嶺　開原　昌圖　四平街　公主嶺　長春到
長春開　公主嶺　四平街　昌圖　開原　鐵嶺　奉天　蘇家屯　遼陽　鞍山　湯崗子　海城　大石橋　熊岳城　瓦房店　普蘭店　金州　周水子　大連到

柯達軟片

洞察秋毫　為君改過

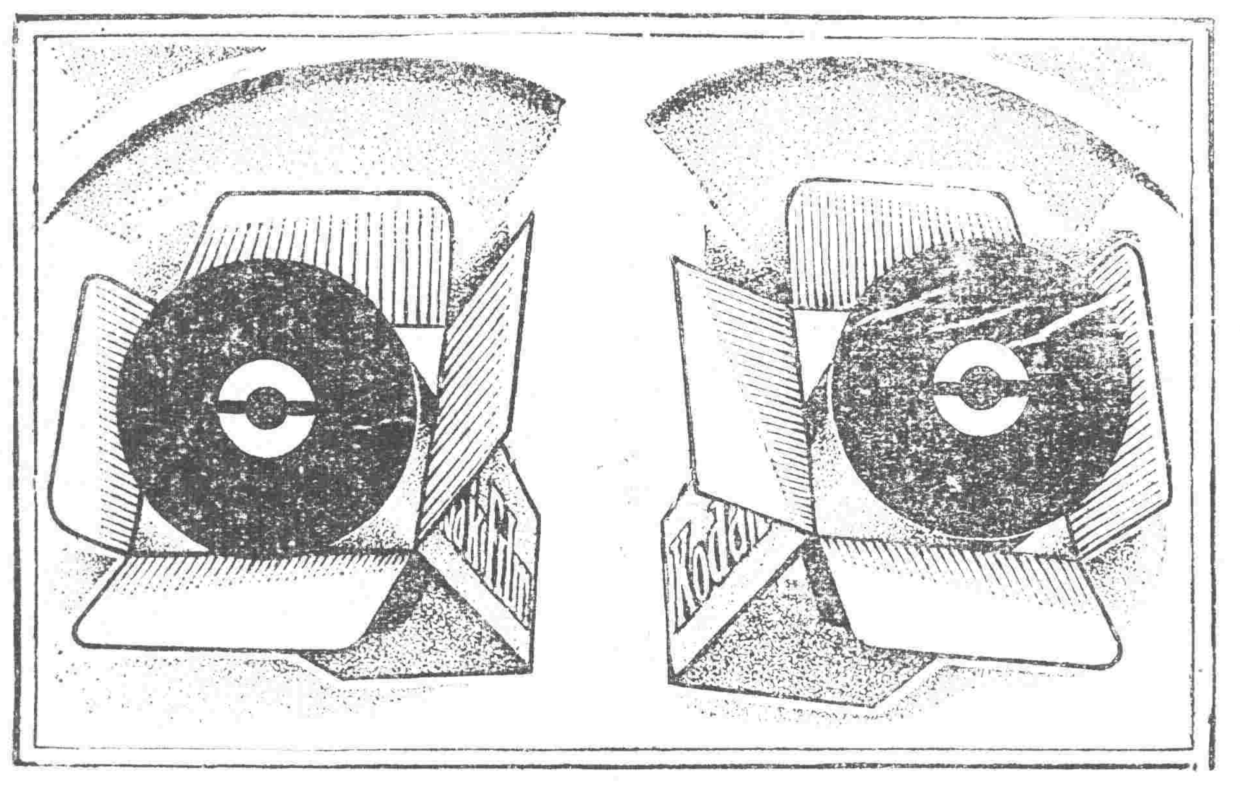

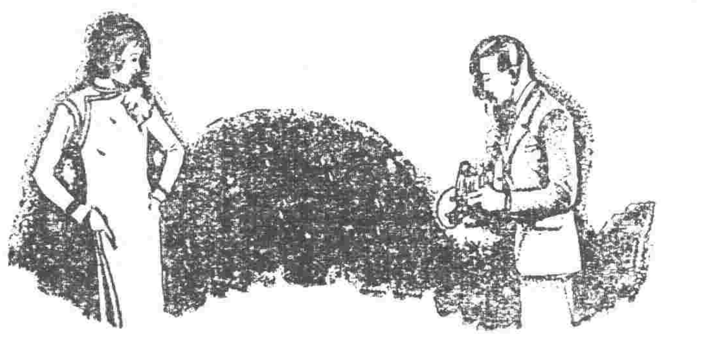

柯達軟片。感光迅速。攝影明晰。實為鏡箱之雙目。且收光強弱。尤富伸縮性。可以糾正曝光不準之弊。

全球攝影家。深知柯達軟片品質超衆。莫不樂用。

美商 柯達公司 上海 香港 天津

KODAK Film

沒有勝逾鐵劑的強壯劑

補爾多壽者、乃供給血液源泉的有機鐵、與貴重蛋白營養素Protarbin的鞏固結合體也、故不但為馳名世界的補血強壯劑。亦乃舉世無雙、人類最需要的、補血營養強壯作用的名貴補藥也。

另備「肺病養生法」「延年益壽法」函索即寄。如要樣品、請寄郵票十分。

人體構造的原素品、臟器內必不可缺的、有機性鐵蛋白酸化合物、補爾多壽之化學名、為有機性鐵蛋白酸鈉。故其組成完全相同、所以服後容易吸收、迅速同化、以供造血之用、補血肥肌又添精髓、美容艷色又健身體、功効還多、不及備述、強精健腦、無上靈藥、味美芳香無副作用、藥分五種、各有專効、補藥之王、健體妙品、對症撰藥、便利何如。

全國各地大藥房均有出售

總發行所 日本大阪 藤澤友吉商店化學製藥敝
大連支店 大連市山縣通七番地
總經理處 大連 日本賣藥株式會社支店

補爾多壽

補血強精 增進第一 中藥劑

胃腸病根治之良藥「愛腑」

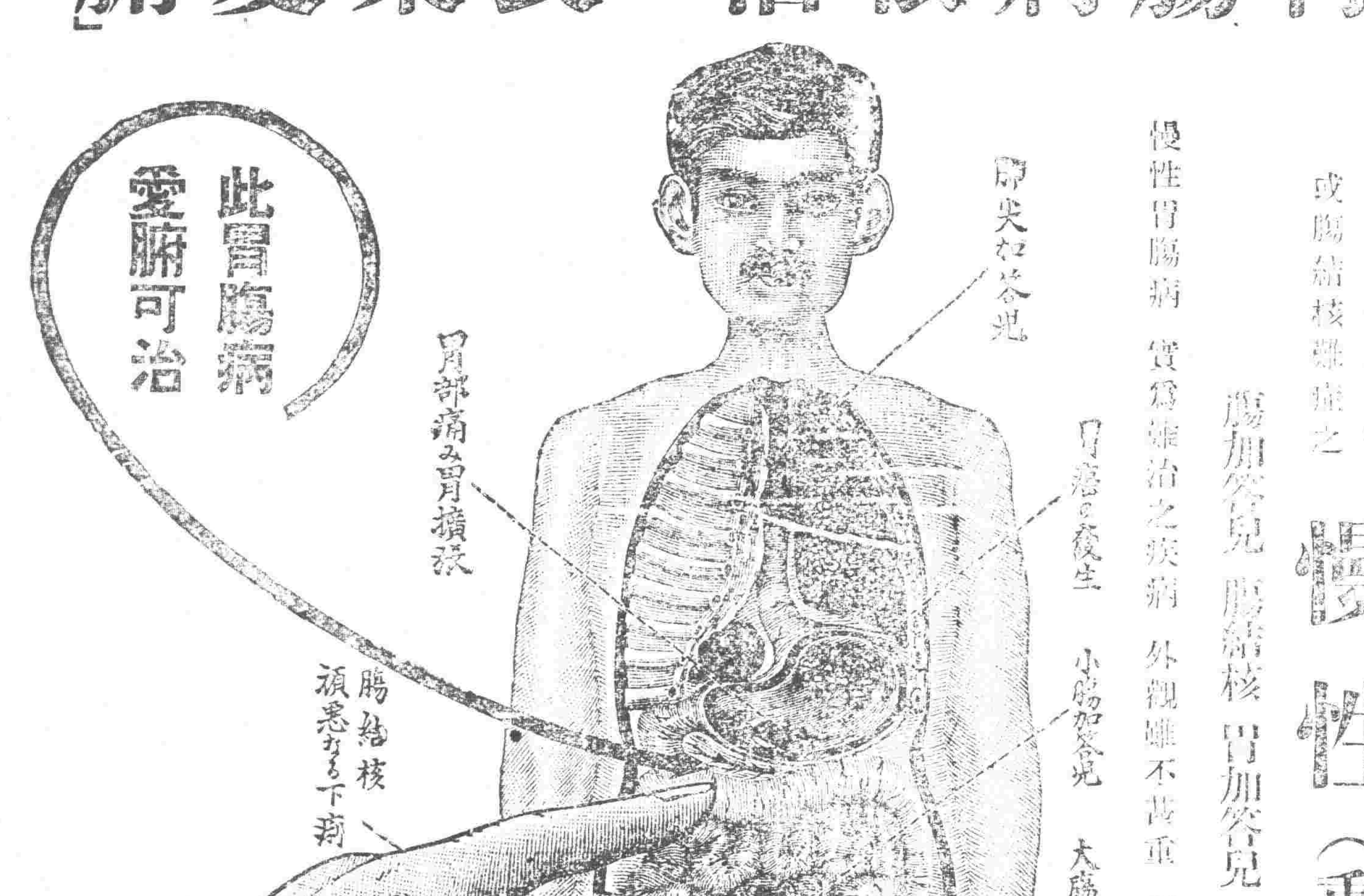

慢性（重症）胃腸病之治療法

將成可懼之胃癌或腸結核難症之腸加答兒 腸結核 胃加答兒 胃擴張 胃弛緩 胃癌 胃潰瘍

慢性胃腸病 實為難治之疾病 外觀雖不甚重 而胃腸之機能大衰 胃腸粘膜發生可懼之糜爛 潰瘍

◆食慾不進飲食停滯嘔吐胃痛
◆時常下痢或下軟便便中含有粘液
◆腹脹屁多腹中雷鳴下腹時痛
◆雖食滋補品而無益於身体以致衰弱
◆氣力全無顏色蒼白神經過敏
◆肺部或肋膜發生障害發熱氣促
◆少飲酒或食不消化物即腹痛下痢
◆身罹重症異常衰弱便中含血液膿汁

有胃痛或腸結核腸潰瘍等危險症之疑者務須服用胃腸良藥愛腑

胃腸良藥愛腑內服後附着於胃腸內壁之糜爛部制止胃腸粘膜之炎症減少粘液之分泌至大腸則與硫化水素化合而硫化蒼鉛有抑制腸之蠕動止痢鎮痛之特効患胃腸病之者內服此胃腸良藥愛腑可使胃腸強健食慾增進血色佳良營養之吸收增加因体量大增健康恢復雖十分重症用特製愛腑一個月必得滿足之効果

藥價 七十五錢 一圓五十錢 三圓 七圓
重症用特製 五圓 十圓 十五圓

本舖 大阪清水谷 顺和公司

經理處 遼寧小西關 佐藤廣濟堂　遼寧小西關 井上誠昌堂　瀋陽四平街 大德生大藥房　大連浪速町 石本賣藥公司　大連浪速町 井上誠昌堂　安東市場通 井上誠昌堂

SANATOGEN
The True Tonic-Food

能起沉疴

散拿吐瑾

市上補品。車載斗量。其能煉製最精見効最速而又能人人服用者。首推散拿吐瑾延年益壽粉。世界各國。男女老幼。服散拿吐瑾而得享健康者。當以千萬計。散拿吐瑾。並非神秘藥品。主要成分為蛋白質與燐質。煉製精妙。入胃即化。服三星期。體力精神。均覺大佳。面色亦漸紅潤。即最衰弱之病人。服任何補劑所不能見効者。改服散拿吐瑾。可有起色。

各大藥房均有出售
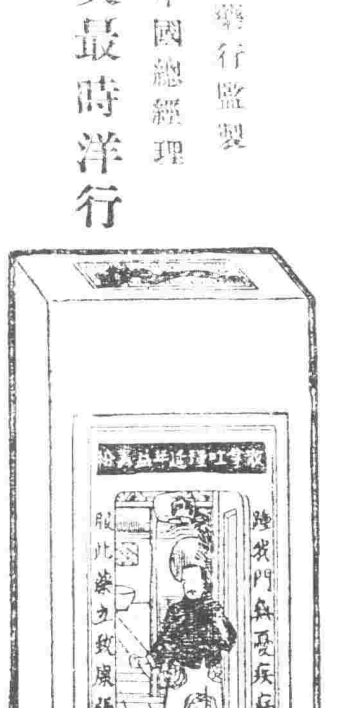
柏林 華發大藥行監製
中國總經理 德商 美最時洋行